



ILUSTRE MUNICIPALIDAD DE LOTA
ALCALDÍA



INFORME
CUENTA PÚBLICA AÑO 2009

AGOSTO 2010



Z] f d e c V 1 ^ f _ Z T Z a R] Z U R U 1 U V 1] ` e R

INTRODUCCI N

La Ley Org nica Constitucional de Municipalidades establece que el Alcalde debe rendir cuenta pblica de la gesti n anual y de la marcha general de la Administraci n Municipal.

A continuaci n se entrega en el presente documento, informaci n correspondiente a las siguientes Departamentos del Municipio de Zuruquí:

1. SECRETARIA COMUNAL DE PLANEACI N
2. DIRECCI N DE ADMINISTRACI N Y FINANZAS
3. DIRECCI N DE TRANSITO Y TRANSPORTE PUBLICO
4. DIRECCI N DE CONTROL
5. DIRECCI N DE ASESORIA JURIDICA
6. DEPARTAMENTO DE SALUD MUNICIPAL
7. SECRETARIA MUNICIPAL
8. DIRECCI N DE OBRAS MUNICIPALES
9. DIRECCI N DE DESARROLLO COMUNITARIO
10. DEPARTAMENTO DE EDUCACI N



1.- SECRETARIA COMUNAL DEANIFICACION

En el presente Informe se entrega una evaluaci n de la Inversi n Aprobada y Comenzada el a o 2009

Es importante se alar que se iniciaron proyectos con Fondos Propios y con Recursos Externos que zaron a fines del a o 2009 se ejecutaron o terminaron en el transcurso del a o 2009.

CUADRO N 1

INVERSI N COMUNAL SEG N FUENTE DE FINANCIAMIENTO Y ESTADO DE LOS PROYECTOS A O 2009 (En miles de pesos)

FUENTE DE FINANCIAMIENTO	PROYECTOS EN LICITACION O APROBADOS	PROYECTOS EN EJECUCI N	PROYECTOS TERMINADO	TOTAL	%
FNDR	2.064.81	2.760.80	320.33	5.146.03	37,76%
PMU Plan de Empleo	0		2.858.13	2.858.13	20,97%
Acciones Comunitarias	301.90	1.639.80	87.50	2.029.20	14,89%
Linea de Inversi n en la Comunidad	0		1.139.73	1.139.73	8,36%
SERVIU	0	144.88	468.45	613.34	4,50%
JUNJI	118.40		251.65	370.05	2,72%
FRIL	214.23	88.03	55.54	357.81	2,63%
Fondos Municipales	200.89	42.59	57.20	300.68	2,21%
PMU Emergencia, FIE, Trasp Regional	0	236.36	129.37	365.74	2,68%
MINVU	0	230.78		230.78	1,69%
Saldo PMU A os Anteriores	14.00	106.00		120.00	0,88%
Ministerio del Interior	74.13			74.13	0,54%
SUBDERE	0		19.20	19.20	0,14%
Aporte de Vecinos	0	1.55		1.55	0,01%
TOTAL	2.988.41	5.250.80	5.387.13	13.626.43	100,00%
%	21,93%	38,53%	39,53%	100,00%	

En el cuadro anterior, se puede apreciar que el resumen de la inversi n Comenzada y Aprobada asciende a M\$13.626,43, considerando fondos propios y obtenci n de fondos a trav s de diferentes fuentes de financiamiento externas que postula este Municipio.

En el Grafico N 1 se aprecia la Inversi n Comenzada de los Proyectos donde se tiene que el 39,53% de los montos invertidos corresponden a proyectos que se encuentran terminados, el 38,53% a proyectos que se encuentran en proceso de licitaci n y el 21,93% a proyectos que se encuentran aprobados.

Es importante se alar que los proyectos se alados como aprobados, aproximadamente el 80% de ellos se encuentran aprobados, pero fueron desalados por ausencia de oferentes.



Z] f d e c V 1 ^ f _ Z T Z a R] Z U R U 1 U V 1] ` e R

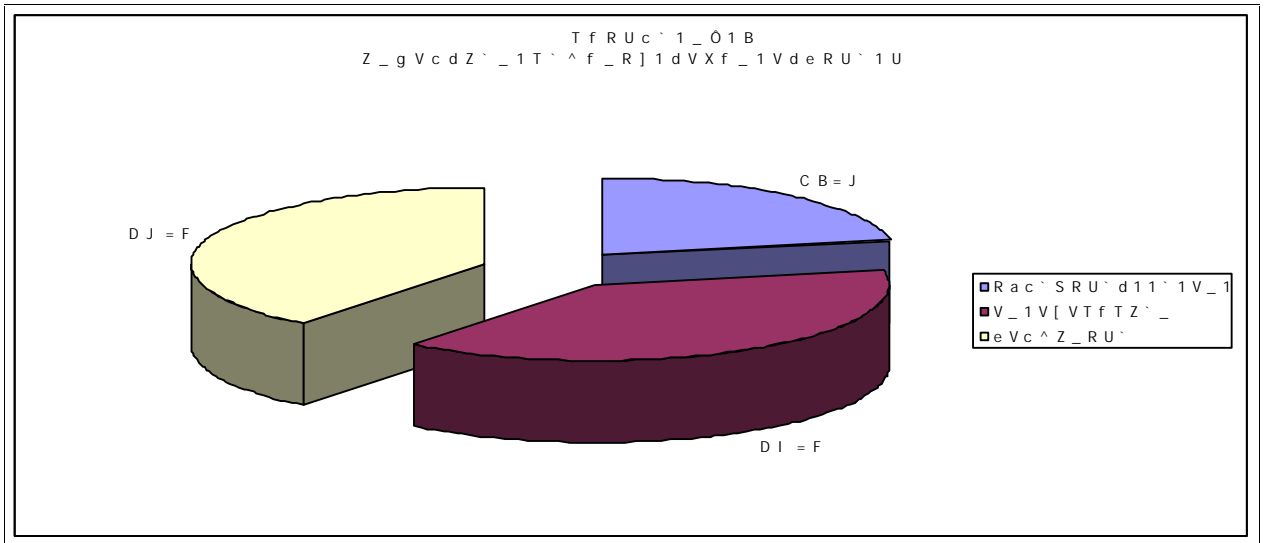

Luego en el Grafico N 2 se muestra la Inversi n Coentada de Financiamiento, donde se aprecia que el mayor financiamiento del periodo en estudio corresponde a los Fondos PMU Plan de Empleo con un 77,6%, en segundo lugar los Fondos Concurrentes de Empleo con un 20,9% y en tercer lugar el ramamiento de Baccosun con un 1,5%.

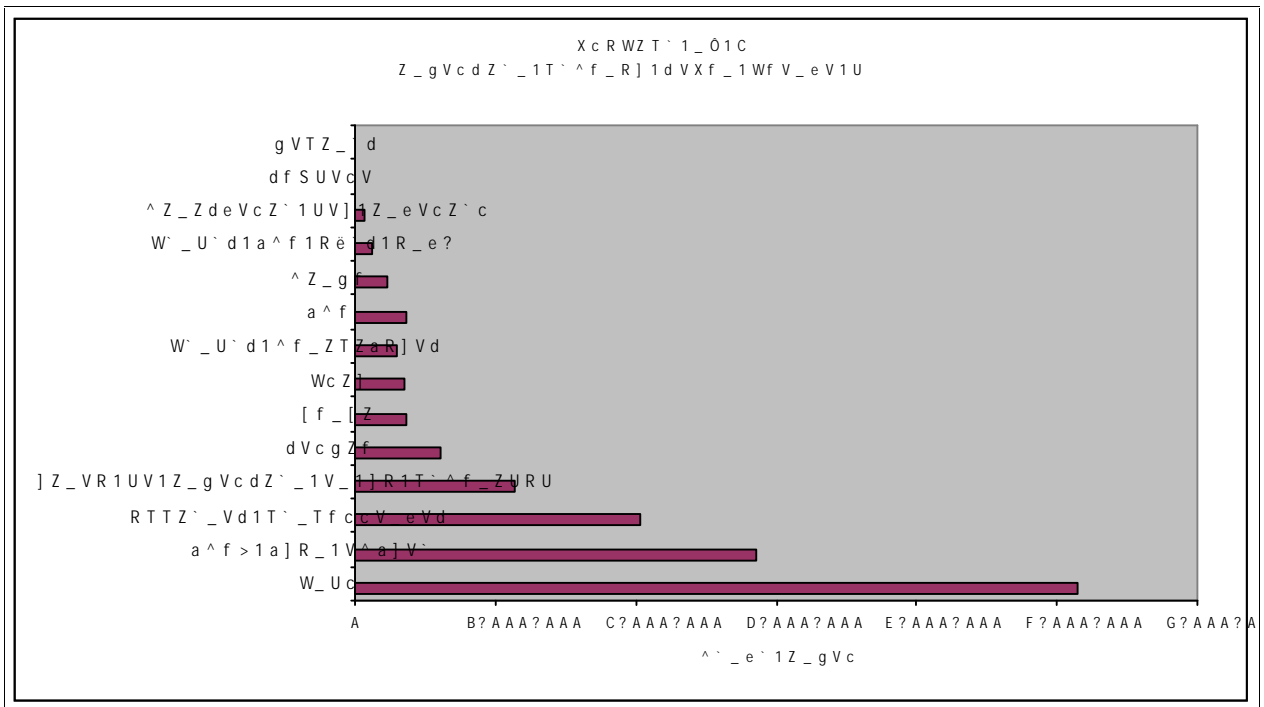

En el Cuadro N 2, se aprecia la Inversi n al Segundo Semestre de 2009. Los principales sectores beneficiados.



Z] f d e c V 1 ^ f _ Z T Z a R] Z U R U 1 U V 1] ` e R

CUADRO N 2
INVERSI N COMUNAL SEG N SECTOR Y FUENTE DE FINANCIAMIENTO

FINANCIAMIENTO	MULTISECTORIAL	EDUCACI N	VIVIENDA	DEPORTES	TRANSPORTES	AGUA POTABLE Y ALCANTARILLADO	TOTAL	%
FNDR	1.674.53	2.650.05		821.44			5.146.03	37,76%
PMU Plan de Empleo	2.004.61	28.95		185.23	639.26		2.858.13	20,97%
Acciones Comunitarias	42.00		1.701.70			285.57	2.029.27	14,89%
Linea de Inversi n en la Comunidad	1.139.73						1.139.73	8,36%
SERVIU			488.45		81.94	42.93	613.34	4,50%
JUNJI		370.05					370.05	2,72%
FRIL	79.54	222.42		34.65	291.23		365.74	2,68%
Fondos Municipales	79.07			171.19	92.51	15.02	357.81	2,63%
PMU Emergencia, FIE, Traspaso Municipal	266.09		15.89	5.00	13.70		300.68	2,21%
MINVU	191.37		39.41				230.78	1,69%
Saldo de PMU A os Anteriores	89.00			14.00	17.00		120.00	0,88%
Ministerio del Interior	74.13						74.13	0,54%
SUBDERE	19.20						19.20	0,14%
Aporte de Vecinos					1.55		1.55	0,01%
TOTAL GENERAL	5.659.36	3.271.48	2.245.46	1.231.52	875.11	343.53	13.626.4	100,00%
%	41,53%	24,01%	16,48%	9,04%	6,42%	2,52%	100,00%	

Esta informaci n se puede observar en el Gr fico siguiente, donde se destaca que la mayor inversi n se realiza al Sector Multisectorial que asciende a M\$5.659.366, en segundo lugar se ubica el Sector Educaci n con M\$3.271.480 en tercer lugar el Sector Vivienda con M\$2.245.462.

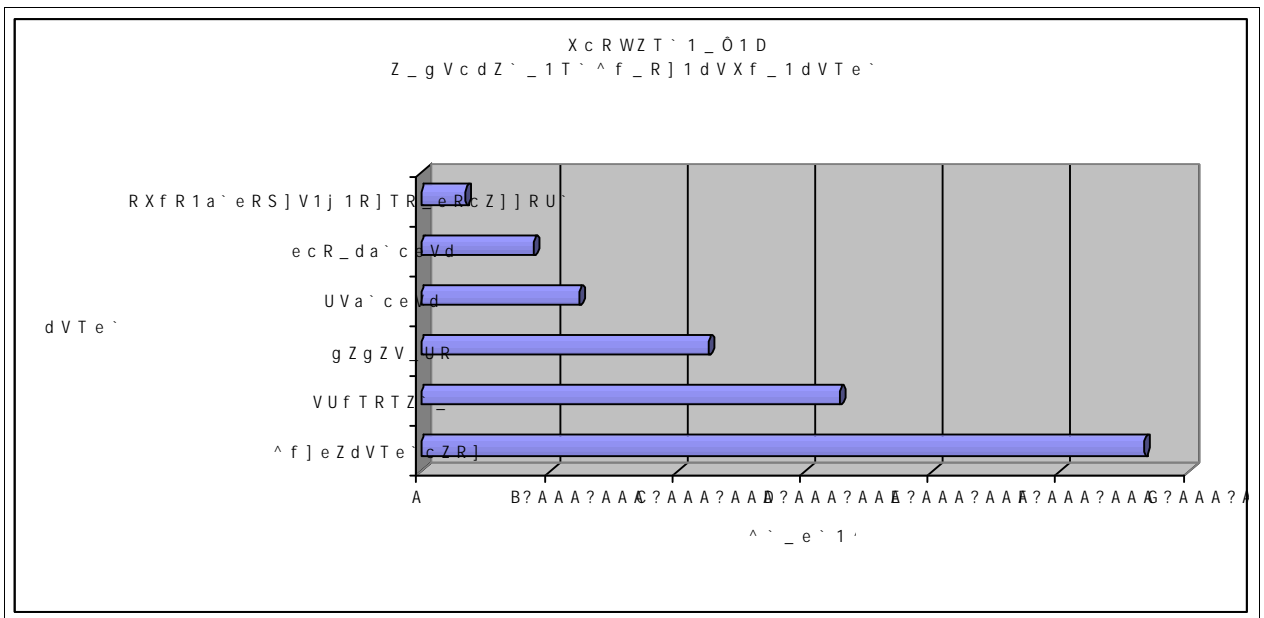

A continuaci n se entrega un detalle de las diversas obras correspondientes a la cuenta 200 terminadas, en ejecuci n, en licitaci n o aprobadas, lo que significa un total de M\$26.485.

La informaci n se entrega por Fuente de Financiamiento la cual est desagregada por sector beneficiario, la situaci n en que se encuentra el proyecto al 31 de Diciembre de 2009.



Z] f d e c V 1 ^ f _ Z T Z a R] Z U R U 1 U V 1] ` e R

INVERSI N COMUNAL A O 2009

1.- FONDOS SERVIU

SECTOR	NOMBRE DEL PROYECTO	MONTO M\$	OBSERVACIONES
VIVIENDA	Dise o de Ingenier a y Especialidades - yecto PMB Poblaci n Fresia de la Comuni	20.00	En Ejecuci n
VIVIENDA	Construcci n de Casetas Sanitarias y 2 Chile Barrio en beneficio de 22 Familia ras de los Asentamientos Chile Barrio D Villa Isidora y Villa Democracia	468.45	Termino Anticip de Contrato,
SUBSECTOR VIENDA		488.45	
TRANSPORTE	Programa de Pavimentaci n Participaci ceso	81.94	En Ejecuci n
SUBSECTOR TRANSPORTE		81.94	
AGUA POTABLE			En Ejecuci n
ALCANTARILLADO	Construcci n Alcantarillado Avenida Pla	42.93	
SUBSECTOR AGUA POTABLE ALCANTARILLADO		42.93	
TOTAL FINANCIAMIENTO SERVIU		613.34	

2.- FONDOS ACCIONES CONCURRENTES PROGRAMA MEJORAMIENTO DE BARRIOS

SECTOR	NOMBRE DEL PROYECTO	MONTO M\$	OBSERVACIONES
	Construcci n Obras de Alcantarillado y Agua Servidas y Red de Agua Potable Sector Porvenir	70.00	Aprobado
AGUA POTABLE ALCANTARILLADO	Const. Obras de Alcantarillado A.S. y Red Sector Villa Esperanza, Lota	114.90	En Proceso de Licita ci n Publica
	Estudio Construcci n Alcantarillado Agua Pavimentaci n Poblaci n Bannen, Lota	34.93	En Ejecuci n
	Extensi n Red de Agua Potable y Alcantarillado Aguas Servidas Calle Prat	65.73	En Ejecuci n
SUBSECTOR AGUA POTABLE Y ALCANTARILLADO		285.57	
MULTISECTORIAL	Plan de Gesti n Residuosos S Domiciliar Comunal	42.00	En Ejecuci n
SUBSECTOR MULTISECTORIAL		42.00	
	Complemento Urbanizaci n Terreno Sector	1.400.60	En Ejecuci n
	Adquisici n Terreno Sectores Jeric , M Olivos, Las Araucarias con Villa La Ilusi n Ricardo Lagos (CARCOOP)	117.00	Aprobado
VIVIENDA	Dise o C.C.S. Asentamiento Villa Los Aros	24.00	En Ejecuci n
	Dise o C.C.S. Asentamientos Villa Ra InS r quez y Villa El Tr bol	23.60	En Ejecuci n
	Dise o C.C.S. Asentamiento Villa Jeric	26.00	En Ejecuci n
	Dise o C.C.S. Asentamientos Villa Morit vos y Villa Las Araucarias	22.99	En Ejecuci n
	Asesor a Inspecci n T cnica C.C.S Villa D cia y El Progreso	17.00	Terminado



Z] f d e c V 1 ^ f _ Z T Z a R] Z U R U 1 U V 1] ` e R

SECTOR	NOMBRE DEL PROYECTO	MONTO M\$	OBSERVACIONES
	Asistencia Técnica C.C.S. Diversos Sectores	70.50	Terminado
SUBSECTOR VIVIENDA		1.701.70	
TOTAL FINANCIAMIENTO ACCIONES CONCURRENTES PROGRAMA MEJORAMIENTO DE BARRIOS		2.029.2	

3- FONDOS F.N.D.R.

SECTOR	NOMBRE DEL PROYECTO	MONTO M\$	OBSERVACIONES
DEPORTES	Construcción Centro Deportivo y Recreación Alto	662.64	En Ejecución
	Habilitación Cancha de Fútbol Neptuno, Lota	158.80	Terminado
SUBSECTOR DEPORTES		821.44	
EDUCACIÓN	Conservación Liceo Politécnico A 46, Rosaura Santana Ros, Lota	1.100.69	Aprobado
	Normalización a Jornada Escolar Completa - Reparaciones Mayores Liceo A 45, Lota	1.549.35	En Ejecución
SUBSECTOR EDUCACIÓN		2.650.0	
MULTISECTORIAL	Diseño Mejoramiento y Remodelación Plaza Libertad Lota	30.00	En Ejecución
	Construcción Costanera Sector Playa Blanca	518.81	En Ejecución
	Construcción Costanera Sector Playa Blanca (Segunda Etapa)	600.88	En Proceso de Adquisición Pública
	Restauración Plaza Salvador Allende y Mejoramiento de Entorno, Lota	316.90	Termino Anticipado Contrato
	Adquisición de una Retroexcavadora, Comuna Lota	46.41	En Proceso de Adquisición Pública
	Construcción Cuartel de Bomberos, Lota	125.82	Terminado
	Reposición Dos Furgones y 141698 para Tercera Comisaría, Lota	35.70	Terminado
SUBSECTOR MULTISECTORIAL		1.674.53	
TOTAL FINANCIAMIENTO FNDR		5.146.03	

4- FONDOS MUNICIPALES

SECTOR	NOMBRE DEL PROYECTO	MONTO M\$	OBSERVACIONES
DEPORTES	Diseño Proyecto El Círculo de las Artes y Artesanías de la Comuna, Lota	5.00	Aprobado
SUBSECTOR DEPORTES		5.00	
MULTISECTORIAL	Recuperando Espacios Públicos de Lota	9.74	En ejecución
	Oficina de Atención de Mujeres Víctimas de Violencia Intrafamiliar	2.15	En ejecución
	Habilitación Trocha Minera	10.00	Aprobado



Z] f d e c V 1 ^ f _ Z T Z a R] Z U R U 1 U V 1] ` e R

SECTOR	NOMBRE DEL PROYECTO	MONTO M\$	OBSERVACIONES
MULTISECTORIA	Adquisición, Instalación y Puesta en Marcha de Plataforma Tecnológica de un Centro de Multimedia (Call Media Center)	144.00	En Proceso de Licitación Pública
	Estudio Ortofotomosaico Georeferenciado Urbana de Lota	20.00	Terminado
	Asesoría para Rehabilitación Pique Albert	12.00	Terminado
	Estudio sobre Exploración y Diseño de Desarrollo Patrimonial y Comunitario	30.00	Terminado
	Estudio Mecánica de Suelos Distintos Suelo la Comuna de Lota	5.00	Terminado
	Auditoría Externa a los Departamentos de Salud Municipal, Comuna de Lota"	18.00	En Ejecución
	Habilitación Pique Carlos, Lota	30.00	En Proceso de Licitación Pública
	Diseño Centro de Salud Familiar (Cesfam) Lota	5.00	Terminado
SUBSECTOR MULTISECTORIAL		266.00	
TRANSPORTE	Programa de Pavimentación Participativa	13.70	En Ejecución
SUBSECTOR TRANSPORTE		13.70	
VIVIENDA	Actualización Plan Regulador Comunal de Lota	10.89	En Ejecución
	Diseño Construcción Casetas Sanitarias, Pabellones y Escuela Vieja Colcura. Lota	5.00	Terminado
SUBSECTOR VIVIENDA		15.89	
TOTAL FINANCIAMIENTO FONDOS MUNICIPALES		300.68	

5- FONDOS FRIL

SECTOR	NOMBRE DEL PROYECTO	MONTO M\$	OBSERVACIONES
AGUA POTABLE Y ALCANTARILLADO	Construcción Alcantarillado Aguas Servidas Los Copihues, Población Gabriela Mistral	15.02	En Ejecución
SUBSECTOR AGUA POTABLE Y ALCANTARILLADO		15.02	
DEPORTES	Construcción Multicancha Sector Villa Lota	27.66	En Ejecución
	Mejoramiento Entorno Gimnasio Fiscal, Lota	49.80	En Proceso de Licitación Pública
	Mejoramiento Cancha Fútbol Polvorín, Lota	49.95	En Proceso de Licitación Pública
	Reparación Multicancha Sector Polvorín, Lota	21.18	Terminado
	Reparación Multicancha Sector Villa Lota	14.07	Terminado
	Reparación Multicancha Sector Polvorín, Lota	8.50	Terminado
SUBSECTOR DEPORTES		171.19	
MULTISECTORIA	Mejoramiento Sistema de Evacuación de Lluvias, Pabellón 68 Lota	21.95	Aprobado
	Habilitación de Espacios Públicos Complementarios Entorno Pabellón 83, Lota	29.34	En Ejecución
	Habilitación Sede Social Club Deportivo Meralda, Lota	6.63	No ejecutado



Z] f d e c V 1 ^ f _ Z T Z a R] Z U R U 1 U V 1] ` e R

SECTOR	NOMBRE DEL PROYECTO	MONTO M\$	OBSERVACIONES
MULTISECTORIAL	Habilitaci n Sede Social para la Organizaci n de Emprende, Lota	9.35	No ejecutado
	Habilitaci n Sede Social para Organizaci n de Trabajo Comunitaria, Lota	11.78	Terminado
SUBSECTOR MULTISECTORIAL		79.07	
TRANSPORTE	Mejoramiento Entorno Loreto Cousi o A Lota	42.77	En Proceso de Licitaci n Publica
	Mejoramiento Entorno Loreto Cousi o Lota	49.74	En Proceso de Licitaci n Publica
SUBSECTOR TRANSPORTE		92.51	
TOTAL FINANCIAMIENTO FONDOS FRIL		357.81	

6.- FONDOS JUNJI

SECTOR	NOMBRE DEL PROYECTO	MONTO M\$	OBSERVACIONES
EDUCACI N	Construcci n de Sala Cuna en Cousi o Escuela ngel de Peredo	118.40	Aprobado
	Construcci n de Jard n Infantil y Sala Sector Las Palmas, Comuna de Lota	89.60	Terminado
	Construcci n de Sala Cuna en el Liceo A-46, Condell al Cerro N 446	58.78	Terminado
	Construcci n de un Jard n Infantil Cuna Valle Colcura de la Comuna de Lota	103.26	Terminado
SUBSECTOR EDUCACI N		370.05	
TOTAL FINANCIAMIENTO FONDOS JUNJI		370.05	

7.- FONDOS LINEA DE INVERSI N EN LA COMUNIDAD

SECTOR	NOMBRE DEL PROYECTO	MONTO M\$	OBSERVACIONES
MULTISECTORIAL	Fabricaci n de Muebles y Confecci n de Deportivos para Clubes, Confecci n de Lana y Polar, Mantencion de Areas Verdes con Servicios Menores a Instituciones F Etapa	63.19	Terminado
MULTISECTORIAL	Fabricaci n de Muebles y Confecci n de Deportivos para Clubes, Confecci n de Lana y Polar, Mantencion de Areas Verdes con Servicios Menores a Instituciones F Etapa	63.19	Terminado
	Fabricaci n de Muebles y Confecci n de Deportivos para Clubes, Confecci n de Lana y Polar, Mantencion de Areas Verdes con Servicios Menores a Instituciones F Etapa	189.57	Terminado



Z] f d e c V 1 ^ f _ Z T Z a R] Z U R U 1 U V 1] ` e R

SECTOR	NOMBRE DEL PROYECTO	MONTO M\$	OBSERVACIONES
MULTISECTORIA	Taller de Confecci n y Prestaci n de Se Jardines y Colegios de Lota, 2da. Etapa	6.91	Terminado
	Apoyo Menores a Instituciones de Serv y Escuelas de la Comuna de Lota, 6ta. E	8.06	Terminado
	Servicio de Aseo y Labores Menores a Unidades Educativas e Instituciones de Servicio l Etapa	8.64	Terminado
	Apoyo con Servicios Menores a Orga Fines de Lucro, 7 Etapa	16.13	Terminado
	Prestaciones de Servicios a Organismo de Lucro e Instituciones Publi	4.94	Terminado
	Prestaci n de Servicios a Entidades de de Lota, con Reparaci n de Mobiliario Juegos Did cticos 2 Etapa	45.52	Terminado
	Apoyo a Labores Menores a Jard n JUNI	5.44	Terminado
	Prestaci n de Servicios a Colegios de Lota Etapa	5.44	Terminado
	Coordinaci n de Cuadrillas de Emergen Comuna de Lota, 2 Etapa	5.44	Terminado
	Confecci n de Ropa de Huaso para Folkloricos de Lota, Confecci n de Pre Lana y Polar, Mantenci n de Cuadrillas de Emergencias, Apoyo con Servios a Instituciones P blicas y Nivelaci-dios	246.73	Terminado
	Reparaci n de Mobiliario Escolar y Juegos, Prestaci n de Servicios en Colegio de Salud y Jardines infantiles y Nivelaci n de Estudios	62.27	Terminado
	Reparaci n de Viviendas, Prestaci n de S Organizaciones Sociales y Nivelaci n de	28.37	Terminado
	Prestaci n de Servicios a Entidades Pu legios y Jardines Infantiles y Nivelaci n de Estudios	21.28	Terminado
	Ayudant a en Salas de Jardines JUNJI, de Servicios en Talleres de Confecci n y Nivelaci n de Cuadrillas de Emergencias	17.38	Terminado
	Servicio de Aseo en Entidades Religiosas Menores Unidades Educativas y Nivelaci n de Estudios	11.82	Terminado
	Apoyo con Servicios Menores a Entidades, Instituciones Publicas y Unidades de la Comuna de Lota y Nivelaci n de Estudios	11.03	Terminado
	Taller de Confecci n de Ropa, Manteler Ropa para Adultos Mayores y Nivelaci-dios	9.46	Terminado
	Cierre Perimetral Aviario Sector Conchaci n de Ropa de Huasos para Conjuntos de Lota, Confecci n de Prendas de Lanas Verdes, Fabricaci n de Bolsas, Apoyo con Labores Administrativas a Instituciones P blicas y Nivelaci n de Estudios	196.40	Terminado



Z] f d e c V 1 ^ f _ Z T Z a R] Z U R U 1 U V 1] ` e R

SECTOR	NOMBRE DEL PROYECTO	MONTO M\$	OBSERVACIONES
MULTISECTORIA	Reparaci n de Mobiliario Escolar y Juguetes, Prestaci n de Servicios en Colegio de Salud y Jardines Infantiles y Nivelaciones, 2da. Etapa.	49.41	Terminado
	Creaci n de Escuela de F tbol para Ni os Reparaci n de Edificio Ex Taller Mec nico Reparaci n de Viviendas, Prestaci n de Servicios Organizaciones Sociales, Colegios y Jardines Infantiles y Nivelaci n de Estudios	39.40	Terminado
	Confecci n de Manteler a y Cortinas, Prestaci n de Servicios Administrativos y de Aseo a Entidades Religiosas, Unidades Educativas, Colegio de Salud y Jardines Infantiles y Nivelaciones	26.27	Terminado
	Ayudant a en Salas de Jardines JUNJI, de Servicios en Talleres de Confecci n y Reparaci n de Cuadrillas de Emergencias, 2da Etapa	1205.73	Terminado
SUBSECTOR MULTISECTORIAL		1.139.73	
TOTAL FINANCIAMIENTO FONDOS LINEA DE INVERSI N COMUNIDAD		1.139.73	

8- FONDOS MINISTERIO DEL INTERIOR

SECTOR	NOMBRE DEL PROYECTO	MONTO M\$	OBSERVACIONES
MULTISECTORIA	Recuperando Espacios P blicos de Lota	60.00	En ejecuci n
	Oficina de Atenci n de Mujeres Victimas de Violencia Intrafamiliar	14.13	En ejecuci n
SUBSECTOR MULTISECTORIAL		74.13	
TOTAL FINANCIAMIENTO FONDOS MINISTERIO DEL INTERIOR		74.13	

9- FONDOS PROGRAMA DE ORDENAMIENTO URBANO

9.1 SUBPROGRAMA EMERGENCIA

SECTOR	NOMBRE DEL PROYECTO	MONTO M\$	OBSERVACIONES
MULTISECTORIA	Construcci n Muro de Contenci n Secci n Loyola II Etapa, Lota	26.66	En Ejecuci n
	Terminaci n Cuartel de Bomberos Secci n Colcura Etapa II, Lota	14.81	En Ejecuci n
SUBSECTOR MULTISECTORIAL		41.47	
SUBTOTAL FINANCIAMIENTO FONDOS PROGRAMA EMERGENCIA		41.47	



Z] f d e c V 1 ^ f _ Z T Z a R] Z U R U 1 U V 1] ` e R

9.2 SUBPROGRAMA FIE

SECTOR	NOMBRE DEL PROYECTO	MONTO M\$	OBSERVACIONES
EDUCACION	Construcción Multicancha Ciudad Politecnico Rosaura Santana 46s A	47.17	En Ejecución
	Construcción Multicancha Techada-45 Carlos Cousi o Goyenechea	49.99	En Ejecución
	Ampliación Cobertura Primer Nivel Escuela 494, Lota	48.72	En Ejecución
	Habilitación de Módulo Sala Cuna Jardín Gabriela Mistral	49.00	En Ejecución
	Reparación De Obras Menores En Liceo C 47, Presidente Eduardo Frei M.	27.53	Terminado
SUBSECTOR EDUCACION		222.42	
SUBTOTAL FINANCIAMIENTO FONDOS FIVEU		222.42	

9.3 SUBPROGRAMA TRASPASO REGIONAL

SECTOR	NOMBRE DEL PROYECTO	MONTO M\$	OBSERVACIONES
DEPORTES	Recuperación de Juegos Infantiles en Públicos de la Comuna de Lota	34.65	Terminado
SUBSECTOR DEPORTES		34.65	
TRANSPORTE	Construcción Asepeatonales Gabriela Mistral Pasamanos en Población San Martín y 2 Lota	29.12	Terminado
SUBSECTOR TRANSPORTE		29.12	
SUBTOTAL FINANCIAMIENTO FONDOS TRASPASO REGIONAL		63.77	

TOTAL FINANCIAMIENTO FONDOS PROGRAMA MEJORAMIENTO URBANO		365.74	
--	--	--------	--

10- FONDOS MINVU

10.1 MINVU

SECTOR	NOMBRE DEL PROYECTO	MONTO M\$	OBSERVACIONES
VIVIENDA	Actualización Plan Regulador Comunal de	39.41	En Ejecución
SUBSECTOR VIVIENDA		39.41	
SUBTOTAL FINANCIAMIENTO MINVU		39.41	

102 PROGRAMARECUPERACION DE BARRIOS

SECTOR	NOMBRE DEL PROYECTO	MONTO M\$	OBSERVACIONES
MULTISECTORIA	Mejoramiento de un Espacio Publico Pabellón 46 y Construcción de una Plazatoria en Sector Pabellón 39 Barrio Huelones, Lota	191.37	En Ejecución
SUBSECTOR MULTISECTORIAL		191.37	
SUBTOTAL FINANCIAMIENTO PROGRAMA RECUPERACION BARRIOS		191.37	

TOTAL FINANCIAMIENTO FONDOS MINVU		230.78	
-----------------------------------	--	--------	--



11.- PMU PLAN DE EMPLEO

SECTOR	NOMBRE DEL PROYECTO	MONTO M\$	OBSERVACIONES
EDUCACION	Construcción de Bodegas en Jardín Infancia Cousiño y Loreto Cousiño, Lota	28.95	No ejecutado
SUBSECTOR EDUCACION		28.95	
DEPORTES	Mejoramiento Sede Deportivo Alma Joven	27.06	En ejecución
	Mejoramiento de Sede Deportivo Pedro	32.53	Terminado
	Mejoramiento de Sede Rayuela de la Comuna	44.88	Terminado
	Construcción de Multicancha Sector Canteras Inshurtado, Etapa, Lota	38.07	No ejecutado
	Mejoramiento Sede Club Deportivo Luis	42.67	No ejecutado
SUBSECTOR DEPORTES		185.23	
MULTISECTORIA	Construcción Muro Contención Sector El Blanco	28.58	No ejecutado
	Construcción Centro de Protección para Animales	46.97	No ejecutado
	Construcción Muro Contención Sector Villa 2, Lota	47.62	No ejecutado
	Construcción Muro Contención Villa El Tiro	48.33	En ejecución
	Construcción Muro Contención Sector Salto al Cerro y Cousiño, Lota	39.08	Terminado
	Construcción Canalización de Aguas Lluvias Veredas en Sector La Vega, Lota	39.08	No ejecutado
	Pintado Edificios Públicos de la Comuna, Lota	43.97	Terminado
	Construcción Techo en Sede Social del Club Rayuela Frontal de Lota	27.18	Terminado
	Habilitación Camping Playa Colcura I Etapa	32.35	En proceso
	Habilitación Camping Playa Colcura II Etapa	44.14	En proceso
	Habilitación Camping Playa Colcura III Etapa	44.14	En proceso
	Habilitación Parque Urbano Pique Carlos	44.02	En proceso
	Habilitación Parque Urbano Pique Carlos	44.88	En proceso
	Habilitación Parque Urbano Pique Carlos	44.88	En proceso
	Habilitación Parque Urbano Pique Carlos	47.27	En proceso
	Habilitación Trocha y Tuneles Ex Enacar	46.86	En proceso
	Habilitación Trocha y Tuneles Ex Enacar II Etapa	37.69	En proceso
	Habilitación Trocha y Tuneles Ex Enacar	38.07	En proceso
	Habilitación Trocha y Tuneles Ex Enacar	43.31	En proceso
	Habilitación Sala de Maquinas Pique Colcura	42.87	En proceso
	Habilitación Sala de Maquinas Pique Colcura Etapa, Lota	42.67	En proceso
	Pintado Interior del Edificio Municipal, Lota	38.07	No ejecutado
	Construcción áreas Verdes Playa Blanca, Lota	27.18	En ejecución
	Construcción áreas Verdes Población Urbana	27.06	Terminado
	Construcción áreas Verdes, Veredas y Jardines Infantiles Sector Entre Tuneles e Iluminación Sector Colcura, Lota	32.53	No ejecutado
	Construcción áreas Verdes e Iluminación Sector Colcura, Lota	44.14	No ejecutado



Z] f d e c V 1 ^ f _ Z T Z a R] Z U R U 1 U V 1] ` e R

SECTOR	NOMBRE DEL PROYECTO	MONTO M\$	OBSERVACIONES
MULTISECTORIA	Mejoramiento, Limpieza y Recuperación de Ferrocarriles al T nel Lotilla, Lota	44.14	En ejecución
	Construcción áreas Verdes y Mirador en Cerro Galda, Sector Dos Polvorín, Lota	44.02	No ejecutado
	Reposición áreas Verdes Sector Polvorín, Lota	44.88	No ejecutado
	Construcción áreas Verdes Sector Matta, Lota	47.27	No ejecutado
	Mejoramiento Entorno y Construcción de Sector Playa La Fabrica, Lota	46.86	Terminado
	Construcción Muros de Contención en Sectores de la Comuna, Lota	37.69	Terminado
	Construcción de Multicancha en Sector Ins Hurtado, Lota	38.07	No ejecutado
	Mejoramiento Avenida Los Tilos, Lota	38.07	No ejecutado
	Construcción de Canalización Aguas Lluvias Villa Ilusión, Lota	38.07	Terminado
	Pintado Diferentes Edificios Públicos de Lota	43.31	Terminado
	Construcción Cierre Perimetral de Canchales en Idahue y Pabellón 46, Lota	42.87	No ejecutado
	Mejoramiento Multicancha Población San Martín, Lota	42.67	En ejecución
	Reparación de Hornos Comunitarios en sectores de Idihue, Centenario y Pabellón 50, Lota	27.18	En ejecución
	Construcción de Cincuenta Receptores para la Comuna de Lota	44.14	No ejecutado
	Construcción de área Piscicultura en Chivilingo, Lota	44.14	No ejecutado
	Reparación de 10.000 áreas Verdes Urbanas, Lota	44.02	En ejecución
	Construcción de Taller de Artesanía Municipal, Comuna de Lota	47.27	No ejecutado
	Mejoramiento de Sede Social Comunitaria Población San Martín, Lota	46.86	No ejecutado
	Construcción de Taller de Cerámicas Lotilla, Lota	37.69	Terminado
	Mejoramiento Avenida Los Tilos, II Etapa, Lota	38.07	No ejecutado
Construcción y Canalización Aguas Lluvias Villa Ilusión, II Etapa, Lota	38.07	Terminado	
Pintado de Diferentes Edificios Públicos de Comuna de Lota, II Etapa	43.31	Terminado	
Mejoramiento Sede Social Población Libertador, Lota	42.87	En ejecución	
Reparación Fachada y Pintado Exterior del Edificio Municipal, Lota	38.07	No ejecutado	
SUBSECTOR MULTISECTORIAL		2.042.74	
TRANSPORTE	Construcción Escalera acceso a Liceo Edmundo Montalva, Lota	34.66	No ejecutado
	Construcción Escalera en Sector Villaflores, Lota	34.48	No ejecutado
	Reparación Puentes Peatonales en Villaflores y Villa Ilusión, Lota	46.19	En ejecución
	Construcción Veredas en Población Fresco, Lota	46.19	Terminado
	Construcción Veredas en Población Libertador, Lota	46.07	No ejecutado
	Construcción Pasamanos en Sector Libertador, Idihue y 9 de Agosto, Lota	47.90	Terminado
	Construcción Veredas Sector Fuerte Astorga, Lota	39.48	No ejecutado



Z] f d e c V 1 ^ f _ Z T Z a R] Z U R U 1 U V 1] ` e R

SECTOR	NOMBRE DEL PROYECTO	MONTO M\$	OBSERVACIONES
TRANSPORTE	Mejoramiento Eje C vico Lota Alto, Lota	39.48	Terminado
	Construcci n Veredas en Poblaci n Espa	43.74	Terminado
	Construcci n de Reductores de Velocidad Sector Polvor n I, Polvor n II, La Cartera Luis	43.52	No ejecutado
	Construcci n de Escaleras Calle Las Vias Renacer Minero Etapa II, Lota	27.06	No ejecutado
	Construcci n de Escaleras Calle Las Vias Renacer Minero, Lota	32.53	No ejecutado
	Reposici n de Veredas Sector Polvor n, I Etapa, Lota	32.35	En ejecuci n
	Construcci n de Veredas y Escaleras Sector Villa Ilusi n, Lota	46.59	Terminado
	Reparaci n de Veredas Sector Polvor n I Etapa, Lota	32.35	No ejecutado
	Construcci n Veredas y Escaleras Sector Ilusi n, II Etapa, Lota	46.59	Terminado
SUBSECTOR TRANSPORTE		639.26	
TOTAL FINANCIAMIENTO FONDOS PMU PLAN DE EMPLEO		2.858.10	

12- FONDOS SALDO FONDOS PMU A OS ANTERIORES

SECTOR	NOMBRE DEL PROYECTO	MONTO M\$	OBSERVACIONES
MULTISECTORIA	Adquisici n de Maquinarias para la Implementaci n de Cuadrillas de Emergencia de la Comuna de Lota	3.00	En Ejecuci n
	Construcci n Muros de Contenci n para los Sectores de la Comuna de Lota	10.00	En Ejecuci n
	Pintado, Mejoramiento Fachada de Edificios en la Comuna de Lota	6.00	En Ejecuci n
	Construcci n Muro de Contenci n Sector Polvor n I, Lota	10.00	En Ejecuci n
	Habilitaci n de Sala Oficina Pique Carlos	15.00	En Ejecuci n
	Mejoramiento Iluminaci n Publica Comuna de Lota	30.00	En Ejecuci n
	Construcci n Invernadero y Habilitaci n de Invernadero para la Comuna	15.00	En Ejecuci n
SUBSECTOR MULTISECTORIAL		89.00	
TRANSPORTE	Reposici n Eje C vico de Lota Alto	10.00	En Ejecuci n
	Mejoramiento Calles y Pasajes diferentes de la Comuna	5.00	En Ejecuci n
	Reposici n Pavimentaci n Casas Quieros N 4 Lota Alto	2.00	En Ejecuci n
SUBSECTOR TRANSPORTE		17.00	
DEPORTES	Compra Generador El ctrico Cancha Negros	14.00	En Proceso de Licitaci n Publica
SUBSECTOR DEPORTES		14.00	
TOTAL FINANCIAMIENTO SALDO FONDOS PMU A OS ANTERIORES		120.00	



Z] f d e c V 1 ^ f _ Z T Z a R] Z U R U 1 U V 1] ` e R

13- FONDOS SUBDERE

SECTOR	NOMBRE DEL PROYECTO	MONTO M\$	OBSERVACIONES
MULTISECTORIAL	Elaboración Diseño para Reparación Troncal Lota	19.20	Terminado
TOTAL FINANCIAMIENTO FONDOS SUBDERE		19.20	

14- FONDOS VECINOS

SECTOR	NOMBRE DEL PROYECTO	MONTO M\$	OBSERVACIONES
TRANSPORTE	Programa de Pavimentación Participativa ceso	1.55	En ejecución
TOTAL FINANCIAMIENTO FONDOS VECINOS		1.55	

TOTAL INVERSIÓN COMUNAL A O 2009	M\$13.626.485.
----------------------------------	----------------



2- DIRECCION DE ADMINISTRACION FINANZAS

Se adjunta siguiente informacion correspondiente al AÑO 2009

A.- BALANCE EJECUCION PRESUPUESTARIA

REGION	VIII
MUNICIPALIDAD	LOTA
AÑO DEL INFORME	2009

INGRESOS PRESUPUESTARIOS

CÓDIGOS			DENOMINACION	MONTO M PERCIBIDO	%	PRESUP. INICIAL	PRESUP. FINAL	% CUMPLIM	MAYOR INGRESOS
S.T.	ITEM	ASIG							
03			C X C TRIBUTOS SOBRE USO DE BIENES	849.73	9,35	691.90	731.90	100,0	16,10
	01		Patentes y Tasa por Derecho	519.88	5,70	422.40	422.40	100,0	23,0
		001	Patentes Municipales	316.25	3,46	267.70	267.70	100,0	18,14
		002	Derechos de Aseo	30.65	0,34	32.30	32.30	94,9	0,00
		003	Otros Derechos	98.43	1,08	122.40	122.40	80,4	0,00
		004	Derechos de explotación	13.22	0,15	0	0	0,00	0,00
		999	Otras	61.31	0,67	0	0	0,00	0,00
	02		Permisos y Licencias	254.71	2,79	203.90	243.90	100,0	4,44
		001	Permisos de Circulacion	216.69	2,37	168.10	208.10	100,0	4,14
		002	Licencias de Conducir y Similares	38.01	0,42	35.80	35.80	100,0	6,20
		999	Otros	0	0,00	0	0	0,00	0,00
	03		Participacion Impto. Territorial	70.57	0,78	65.60	65.60	100,0	7,59
	99		Otros Tributos	4.56	0,05	0	0	0,00	0,00
		001	Multa 2 Cuota Permiso de Circulacion	0	0,00	0	0	0,00	0,00
		002	Otras Multas	3.53	0,04	0	0	0,00	0,00
		003	IPC Pagos Fuera de Plazos	437	0,01	0	0	0,00	0,00
		004	IPC Perm. Benef. Municipal	164	0,01	0	0	0,00	0,00
		005	IPC Perm. Benef. Fuera de Plazo	273	0,01	0	0	0,00	0,00
		006	Pavimentacion Participativa	0	0,00	0	0	0,00	0,00
		007	IVA Retenido a Terceros	149	0,01	0	0	0,00	0,00
05			C X C TRANSFERENCIAS CORRIENTES	130.55	1,43	100	123.15	100,0	6,01
	01		Del Sector Privado	0	0,00	0	0	0,00	0,00
	03		De Otras Entidades Publicas	130.55	1,43	100	123.15	100,0	6,01
		001	De la Secretaria Administracion Gen. Int.	0	0,00	0	0	0,00	0,00
		002	De la SUBDERE	0	0,00	100	4.100	0,00	0,00
		003	De la Subsecretaria Educacion	0	0,00	0	0	0,00	0,00
		004	De la ta. Nac. de Jardines Infantiles	0	0,00	0	0	0,00	0,00
		005	Del Servicio Nacional de Menores	0	0,00	0	0	0,00	0,00
		006	Del Servicios de Salud	0	0,00	0	0	0,00	0,00
		007	Del Tesoro Publico (Ley 20362)	104.25	1,14	0	104.25	100,0	0,00
		099	De Otras Entidades Publicas	26.30	0,29	0	14.80	100,0	77,71
		100	De Otras Municipalidades	0	0,00	0	0	0,00	0,00
		101	De la Municipalidad Serv. Incorp. a su Gtton.	0	0,00	0	0	0,00	0,00
06			C X C RENTAS DE LA PROPIEDAD	0	0,00	100	100	0,00	0,00
	01		Arriendo de Activos no Financieros	0	0,00	0	0	0,00	0,00
	02		Dividendos	0	0,00	0	0	0,00	0,00
	03		Intereses	0	0,00	100	100	0,00	0,00
	04		Participacion de Utilidades	0	0,00	0	0	0,00	0,00
	99		Otras Rentas de la Propiedad	0	0,00	0	0	0,00	0,00



Z] f d e c V 1 ^ f _ Z T Z a R] Z U R U 1 U V 1] ` e R

C DIGOS			DENOMINACION	MONTO M PERCIBIDO	%	PRESUP. INICIAL	PRESUP. FINAL	% CUMPLIM	MAYOR INGRESOS
S.T.	ITEM	ASIG							
07			C X C INGRESOS DE OPERACION	0	0,00	0	0	0,00	0,00
	01		Venta de Bienes	0	0,00	0	0	0,00	0,00
		001	Ingresos de Operación del A o	0	0,00	0	0	0,00	0,00
	02		Venta de Servicios	0	0,00	0	0	0,00	0,00
08			C X C OTROS INGRESOS CORRIENTES	3.486,21	38,16	2.895,70	3.217,88	100,0	8,34
	01		Recuper. y Reembolso por Licencia	31,68	0,36	30,00	30,00	100,0	5,61
		001	Reembol Art 4 Ley 19.345 y 19.11 Unico	30,40	0,34	1,000	1,000	100,0	2940,9
		002	Recupr. Art. 12 Ley 18.196 y 19.11 Uni	1,272	0,02	29,00	29,00	4,39	0,00
	02		Multas y Sanciones	85,46	0,96	40,90	44,50	100,0	92,0
		001	Multas Benef. Municipal	49,07	0,54	30,90	30,90	100,0	58,8
		003	Multas Ley de Alcohol. Benef. Municip	7,864	0,09	4,20	4,20	100,0	87,2
		004	Multas Ley de Alcohol. Benef. Sv. Salud	5,24	0,06	2,80	6,40	81,91	0,00
		005	Registro Multas Transito no Pagad	395	0,01	0	0	0,00	0,00
		006	Registro Multas Transito-Bo Pagas M.	1,582	0,02	0	0	0,00	0,00
		008	Intereses	5,411	0,06	3,00	3,00	100,0	80,3
		009	Multas Empresas	15,89	0,18	0	0	0,00	0,00
	03		Participación del Fondo Com rMunicipal	3.362,19	36,7	2.824,4	3.142,98	100,0	6,98
		001	Participación Anual en trienio	3.362,19	36,7	2.824,4	3.142,98	100,0	6,98
	04		Fondo de Terceros	1.157	0,03	200	200	100,0	478,5
		001	Arancel al reg. De Multas de Trans	200	0,01	100	100	100,0	100,0
		003	Fondo de Terceros (80%)	471	0,01	0	0	0,00	0,00
		004	Fondo de Terceros (Benef. Municipal)	39	0,00	0	0	0,00	0,00
		005	Multas R.N.M. y Tag Despues 31/12	447	0,01	0	0	0,00	0,00
		999	Otros Fondos de Terceros	0	0,00	100	100	0,00	0,00
	99		Otros	5,731	0,07	200	200	100,0	2768,5
		001	Devoluciones y Reintegros no Prov Imppto.	4,218	0,05	100	100	100,0	4118,0
		999	Otros	1,519	0,02	100	100	100,0	1419,0
10			C X C VENTA DE ACTIVOS NONFINANCIEROS	4,88	0,06	100	100	100,0	4785,0
	03		Veh culos	3,96	0,05	0	0	0,00	0,00
	04		Mobiliario y Otros	923	0,01	100	100	100,0	823,0
11			C X C VENTA DE ACTIVOS FINANCIEROS	0	0,00	0	0	0,00	0,00
	01		Venta o Rescate de los Valores	0	0,00	0	0	0,00	0,00
		001	Deposito a Plazo	0	0,00	0	0	0,00	0,00
		003	Cuotas de Fondos Mutuos	0	0,00	0	0	0,00	0,00
		005	Letras Hipotecarias	0	0,00	0	0	0,00	0,00
		999	Otros	0	0,00	0	0	0,00	0,00
	02		Venta de Acciones y Participaciones	0	0,00	0	0	0,00	0,00
	99		Otros Activos Financieros	0	0,00	0	0	0,00	0,00
12			C X C RECUPERACION DE PRESTAMOS	14,09	0,16	10,10	10,10	100,0	39,5
	06		Por Anticipos a contratistas	0	0,00	100	100	0,00	0,00
	10		Ingresos por Percibir	14,09	0,16	10,00	10,00	100,0	14,96
		001	Morosos	3,58	0,04	0	0	0,00	0,00
		002	Morosos Patentes y Feria	8,64	0,10	10,00	10,00	86,4	0,00
		003	Morosos Convenios Percepcion	1,86	0,02	0	0	0,00	0,00



Z] f d e c V 1 ^ f _ Z T Z a R] Z U R U 1 U V 1] ` e R

C DIGOS			DENOMINACION	MONTO M PERCIBIDO	%	PRESUP. INICIAL	PRESUP. FINAL	%	MAYOR INGRESOS
S.T.	ITEM	ASIG							
13			C X C TRANSF. PARA GASTOS DEIC/ TAL	3.41.98	37,5	4.30	5.417.31	63,3	0,00
	01		Del Sector Privado	0	0,00	100	100	0,00	0,00
	03		De Otras Entidades Publicas	3.431.98	37,5	4.20	5.417.21	63,3	0,00
		002	De la SUBDERE	3.426.2	37,4	200	5.406.2	63,3	0,00
		005	Del Tesoro Publico	5.73	0,07	3.90	3.90	100,0	46,9
		099	De Otras Entidades Publicas	0	0,00	0	7.00	0,00	0,00
		999	De Otras Entidades Publicas	0	0,00	100	100	0,00	0,00
14			ENDEUDAMIENTO	0	0,00	0	0	0,00	0,00
	01		Endeudamiento Interno	0	0,00	0	0	0,00	0,00
		002	Empr stitos	0	0,00	0	0	0,00	0,00
		003	Cr ditode Proveedores	0	0,00	0	0	0,00	0,00
15			SALDO INICIAL DE CAJA	1.234.2	13,50	380.00	1.234.2	100,0	0,00
	01		Saldo Inicial Neto de Caja	1.024.3	11,20	380.00	1.024.3	100,0	0,00
	02		Saldo de Fondos Otros Organismos	209.91	2,30	0	209.91	100,0	0,00
	03		Saldo de Fondos de Terceros	0	0,00	0	0	0,00	0,00
			TOTAL INGRESOS	9.151.71	100	3.982.3	10.734.78	85,2	0,00



Z] f d e c V 1 ^ f _ Z T Z a R] Z U R U 1 U V 1] ` e R

REGI N	VIII
MUNICIPALIDAD	LOTA
A O DEL INFORME	2009

GASTOS PRESUPUESTARIOS

C DIGOS			DENOMINACI N	MONTO M\$ DEVENG.	%	PRESUP. INICIAL	PRESUP. FINAL	%	MAYOR GASTOS
S.T.	ITEM	ASIG							
	21		C x P Gastos en Personal	1.359.63	17,96	1.242.02	1.375.64	98,8	0,00
	22		C x P Bienes y Serv de Consum	1.916.07	25,31	1.945.84	2.111.31	90,75	0,00
		01	Alimentos y Bebidas	12.59	0,17	28.91	28.81	43,6	0,00
		02	Textiles, Vestuario y Calzado	9.54	0,13	22.00	31.83	29,9	0,00
		03	Combustibles y Lubricantes	23.50	0,31	42.10	42.61	55,16	0,00
		04	Materiales de Uso o Consumo	118.60	1,57	131.25	151.65	78,2	0,00
		05	Servicios B sicos	562.38	7,43	562.90	580.00	96,9	0,00
		001	Electricidad	432.92	5,72	423.00	447.48	96,75	0,00
		002	Agua	62.37	0,82	75.80	63.10	98,8	0,00
		003	Gas	69	0,01	1.000	900	77,44	0,00
		004	Correo	7.017	0,09	7.000	7.020	99,9	0,00
		005	Telefon a Fija	46.06	0,61	36.00	46.32	99,4	0,00
		006	Telefon a Celular	8.84	0,12	10.00	10.00	88,4	0,00
		007	Acceso a Internet	4.46	0,06	6.000	5.38	83,0	0,00
		008	Enlaces de Telecomunicaciones	0	0,00	4.000	0	0,00	0,00
		999	Otros	0	0,00	100	0	0,00	0,00
		06	Mantenimiento y Reparaciones	8.63	0,11	8.600	10.68	80,8	0,00
		07	Publicidad y Difusi n	6.99	0,09	7.38	13.93	50,16	0,00
		08	Servicios Generales	1.112.08	14,70	1.097.67	1.142.22	97,36	0,00
		001	Servicios de Aseo	721.36	9,53	728.50	729.50	98,8	0,00
		002	Servicios de Vigilancia	81.43	1,08	67.70	81.70	99,6	0,00
		003	Servicios de Mantenci n de Jar	137.08	1,81	127.40	137.18	99,9	0,00
		004	Serv de Mant de Alumbrado P	0	0,00	0	0	0,00	0,00
		005	Servicios de Mantenci n de Sem	0	0,00	0	0	0,00	0,00
		006	Serv de Mant de Se alizac de T	0	0,00	0	0	0,00	0,00
		007	Pasajes, Fletes y Bodegajes	13.57	0,18	10.46	17.71	76,6	0,00
		008	Salas Cunas y/o Jardines Infan	1.276	0,02	4.500	1.500	85,0	0,00
		009	Servicios de Pago y Cobranza	0	0,00	100	100	0,00	0,00
		010	Servicios de descripci n y Similares	1.366	0,02	800	1.366	100,0	0,00
		011	Serv de Produc. y Desarrollo de	10.47	0,14	9.570	22.05	47,5	0,00
		999	Otros	145.50	1,92	148.64	151.10	96,3	0,00
		09	Arriendos	22.68	0,30	23.50	30.84	73,56	0,00
		002	Arriendo de Edificios	11.66	0,15	8.144	13.39	87,0	0,00
		003	Arriendo de Veh culos	1.239	0,02	2.32	1.719	72,0	0,00
		004	Arriendo de Mobiliario Otros	0	0,00	100	100	0,00	0,00
		005	Arriendo de M quinas y Equipos	1.577	0,02	3.000	2.000	78,8	0,00
		006	Arriendo de Equipos rrm ticos	0	0,00	0	1.000	0,00	0,00
		999	Otros	8.20	0,11	9.94	12.62	65,0	0,00
		10	Servicios Financieros de Seguros	7.97	0,11	6.200	8.200	97,2	0,00
		11	Servicios T cnicos y Profesionales	26.03	0,34	10.00	60.41	46,0	0,00
		001	Estudios e Investigaciones	4.89	0,06	100	22.89	21,36	0,00
		002	Cursos de Capacitaci n	13.46	0,18	9.800	16.32	82,47	0,00
		003	Servicios de Inform ticos	0	0,00	100	100	0,00	0,00
		999	Otros	7.680	0,10	0	21.100	36,40	0,00
		12	Otros Gtos en Bienes y Serv de sumo	5.03	0,07	5.29	9.90	50,8	0,00



Z] f d e c V 1 ^ f _ Z T Z a R] Z U R U 1 U V 1] ` e R

C DIGOS			DENOMINACION	MONTO M\$ DEVENG.	%	PRESUP. INICIAL	PRESUP. FINAL	%	MAYOR GASTOS
S.T.	ITEM	ASIG							
23			C x P Prestac. de Seguridad Social	365	0,00	100	650	56,15	0,00
	01		Prestaciones Previsionales	365	0,00	100	650	56,15	0,00
24			C x P Transferencias Corrientes	578.08	7,64	338.97	647.98	89,21	0,00
	01		Al Sector Privado	128.13	1,69	82.77	188.81	67,80	0,00
		001	Fondos de Emergencia	0	0,00	100	100	0,00	0,00
		002	Educación Personas Jurídicas Privadas	0	0,00	0	0	0,00	0,00
		003	Salud Personas Jurídicas Privadas	0	0,00	0	0	0,00	0,00
		004	Organizaciones Comunitarias	66.63	0,88	19.00	92.19	72,21	0,00
		005	Otras Personas Jurídicas Privadas	0	0,00	0	0	0,00	0,00
		006	Voluntariado	0	0,00	1.000	1.000	0,00	0,00
		007	Asistencia Social Personas Naturales	48.57	0,64	40.00	68.99	70,40	0,00
		008	Premios y Otros	12.92	0,17	17.77	21.62	59,75	0,00
		999	Otras Transferencias al Sector Privado	0	0,00	4.900	4.900	0,00	0,00
	03		A Otras Entidades Públicas	449.95	5,95	256.20	459.16	98,00	0,00
		001	A la Junta Nac de Auxilio Escolar y Becas	0	0,00	0	0	0,00	0,00
		002	A los Servicios de Salud	5.190	0,07	2.800	6.400	81,09	0,00
		080	A las Asociaciones	6.45	0,09	6.600	6.600	97,83	0,00
		090	Al Fondo Común Municipal Circ.	138.94	1,84	105.10	145.10	95,75	0,00
		099	A Otras Entidades Públicas	0	0,00	0	0	0,00	0,00
		100	A Otras Municipalidades	0	0,00	1.700	1.700	0,00	0,00
		101	A Servicios Incorporados a su Cuenta	299.36	3,95	140.00	299.36	100,00	0,00
25			C x P íntegros al Fisco	149	0,00	300	300	49,67	0,00
	01		Impuestos	149	0,00	300	300	49,67	0,00
26			C x P Otros Gastos Corrientes	17.90	0,24	700	18.70	95,75	0,00
	01		Devoluciones	108	0,00	400	400	27,00	0,00
	02		Compensaciones por daños a terceros	17.79	0,24	100	18.10	98,33	0,00
	04		Aplicación Fondos de Terceros	0	0,00	200	200	0,00	0,00
29			C x P Adq. de Activos no Financieros	168.30	2,22	47.70	187.91	89,50	0,00
	01		Terrenos	0	0,00	0	0	0,00	0,00
	02		Edificios	0	0,00	0	0	0,00	0,00
	03		Vehículos	87.73	1,16	100	93.90	93,40	0,00
	04		Mobiliario y Otros	10.76	0,14	5.000	12.45	86,30	0,00
	05		Máquinas y Equipos	2.67	0,03	1.000	4.15	64,20	0,00
		001	Máquinas y Equipos de Oficina	129	0,00	0	130	99,23	0,00
		002	Maquinarias y Equipos para la Agricultura	0	0,00	0	0	0,00	0,00
		999	Otras	2.54	0,03	1.000	4.02	63,17	0,00
	06		Equipos Informáticos	44.16	0,58	10.00	45.79	96,40	0,00
		001	Equipos Computacionales y Periféricos	42.49	0,56	8.000	43.79	97,00	0,00
		002	Equipos de Comunicaciones para Redes	1.67	0,02	2.000	2.000	83,60	0,00
	07		Programas Informáticos	22.97	0,31	31.60	31.60	72,72	0,00
		001	Programas Computacionales	3.48	0,05	7.000	7.000	49,80	0,00
		002	Sistema de Información	19.49	0,26	24.60	24.60	79,23	0,00
	99		Otros Activos no Financieros	0	0,00	0	0	0,00	0,00
30			C x P Adq. de Activos Financieros	0	0,00	100	100	0,00	0,00
	01		Compra de Títulos y Valores	0	0,00	100	100	0,00	0,00
		001	Depósitos a Plazo	0	0,00	100	100	0,00	0,00



Z] f d e c V 1 ^ f _ Z T Z a R] Z U R U 1 U V 1] ` e R

C DIGOS			DENOMINACI N	MONTO M\$	%	PRESUP.	PRESUP.	%	MAYOR
S.T.	ITEM	ASIG		DEVENG.		INICIAL	FINAL		
31			C x P Iniciativas de Inversi n	3.435.40	45,9	6.250	5.894.17	58,2	0,00
	01		Estudios B sicos	113.21	1,50	0	243.98	46,4	0,00
		002	Consultor as	113.21	1,50	0	243.98	54,6	0,00
	02		Proyectos	3.322.20	43,8	6.250	5.650.19	58,8	0,00
		001	Gastos Administrativos	2.000	0,03	0	2.000	100,0	0,00
		002	Consultor as	43.79	0,58	390	50.89	86,0	0,00
		004	Obras Civiles	3.276.41	43,2	5.860	5.597.30	58,5	0,00
32			C x P Pr stamos	0	0,00	100	100	0,00	0,00
	06		Por Anticipos a Contratistas	0	0,00	100	100	0,00	0,00
33			C x P Transferencias de Capital	0	0,00	100	100	0,00	0,00
	01		Al Sector Privado	0	0,00	0	0	0,00	0,00
	03		A Otras Entidades P blicas	0	0,00	100	100	0,00	0,00
		001	A los Serv. Reg. de Vivienda y U	0	0,00	100	100	0,00	0,00
		099	A Otras Entidades P blicas	0	0,00	0	0	0,00	0,00
34			C x P Servicio de la Deuda	93.53	1,24	100	97.80	95,6	0,00
	07		Deuda Flotante	93.53	1,24	100	97.80	73,6	0,00
		002	De Bienes y Servicios de Consu	72.00	0,95	100	97803	73,6	0,00
		003	De Transferencias Corrientes	545	0,01	0	0	0,00	0,00
		004	Convenios Prestaci de Servicios	20.46	0,27	0	0	0,00	0,00
		006	Activos no Financieros	523	0,01	0	0	0,00	0,00
			TOTAL GASTOS MUNICIPALES	7.569.50	100	3.582.30	10.334.7	73,2	0,00
35			Saldo Final de Caja	0	0,00	400.00	400.00	0,00	0,00
			TOTAL GASTOS	7.569.50	100	3.982.30	10.734.7	70,5	0,00

3102004 OBRAS CIVILES

M\$

Proyecto Inversi n de Arrastre con Recursos P	3.900
Proyecto Inversi n Nuevos con Recursos Propi	0
Proyecto Inversi n de Arrastre con Recursos E	175.08
Proyecto Inversi n Nuevos con Recursos Externos	3.143.25



B.- ESTADO DE RESULTADO MONETARIOS
(PERIODO 1 ENERO AL 31 DICIEMBRE DE 2009)

FUENTES OPERACIONALES	A O		USOS OPERACIONALES	MILES \$	
	2008	2009		2008	2009
C X C Tributos Sobre Bienes	757.86	849.73	Gastos en Personal	1.287.66	1.359.63
C X C Transferencias Corrientes	3.097.22	130.55	Bienes y Serv. de Consumo	1.679.67	1.916.76
C X C Rentas de la Propiedad	0	0	Prestaciones Previsionales	405	365
C X C Ingresos Operaci n	0	0	Transferencias Corrientes	528.66	578.07
C X C Otros Ingresos Corrientes	3.225.02	3.486.22	Ctas. X Pagar Imp. Fisco	224	149
C X C Venta de Activos Financieros	0	4.88	Ctas. X Pagar Otros Gtos. Ctes.	4.94	17.90
C X C Venta de Activos Financieros	0	0	Ctas. X Pagar Activos Financ.	39.69	168.30
C X C Recuperaci de Prestamos	11.99	14.09	Ctas. X Pagar Adquisic. Activos F	0	0
C X C Transf. Gtos. Capital	5.50	3.431.98	Ctas. X Pagar Inicializaci n	3.193.93	3.435.46
Endeudamiento		0	Ctas. X Pagar Prestamos	0	0
			Ctas. X Pagar Transf. Capital	0	0
			Ctas. X Pagar Serv. Deuda	70.74	93.53
SUB TOTAL	7.097.62	7.917.48	SUB TOTAL	6.805.94	7.569.50
D FICIT OPERACIONAL	0	0	SUPER VIT OPERACIONAL	291.68	347.97
TOTAL	<u>7.097.62</u>	<u>7.917.48</u>	TOTAL	<u>7.097.62</u>	<u>7.917.48</u>



Z] f d e c V 1 ^ f _ Z T Z a R] Z U R U 1 U V 1] ` e R

C.- ESTADO ACTUALIZADO DE PATRIMONIO MUNICIPAL
(31 12 2009)

PATRIMONIO MUNICIPAL A1208	M\$	1.794.76	
AUMENTO A PATRIMONIO	M\$	403.00	
PATRIMONIO MUNICIPAL A1209	M\$	<u>2.197.77</u>	
<u>DESGLOSE</u>			
INGRESOS PATRIMONIALES	M\$	7.773.13	
GASTOS PATRIMONIALES	M\$	<u>7.370.12</u>	M\$ <u>403.00</u>

D.-DETALLE DE PASIVOS ACUMULADO
GESTI N MUNICIPAL AL 31-12-2009

		M\$
<u>C X P DE GASTOS EN PERSONAL</u>		1.664
Personal de Planta	15	
Personal a Contrata	7	
Otras Remuneraciones	179	
Otros Gastos en Personal	1.463	
<u>C X P DE BIENES Y SERVICIOS DE CONSUMO</u>		123.18
Alimentos y Bebidas	373	
Textiles, Vestuarios y Calzados	334	
Combustibles y lubricantes	1.508	
Materiales de Uso o Consumo Cte.	10.006	
Servicios	558	
Mantenim. Y Reparaciones	-	
Publicidad y Difusi n	258	
Servicios Generales	109.514	
Servicio de aseo	63.149	
Servicio de Vigilancia	13.573	
Servicio Mantenc. De Jardines	21.218	
Pasajes, Fletes y Bodegaje	135	
otros	11.439	
Arriendos	452	
Servicios t cnicos y Profesionales	12	
Otros Gtos de Bienes y Serv. De cons.	168	
<u>DE TRANSFERENCIAS CORRIENTES</u>		1.054
Al Sector Privado	1.054	
A Otras entidades Publicas	-	
C X PAGAR OTROS GASTOS CORRIENTES		0
Aplicac. De Fondos de Terceros	-	
C X PAGAR ADQUISIC. DE ACTIVOS		678
Mobiliarios y Otros	607	
Equipos Inform ticos	71	
C X PAGAR INICIATIVAS DE INVERSI N		17.218
Proyectos	17.218	
C X PAGAR SERVICIO DE LA DEUDA PUBLICA		1.615
Deuda Flotante	1.615	
TOTAL PASIVOS ACUMULADOS		<u>145.41</u>



E.- ESTADO DE INGRESOS POR PERCIBIR Y DEUDA EXIGIBLE EN REGISTROS AL 31 DE DICIEMBRE DE 2009

		<u>M\$</u>
INGRESOS		
C X C. TRIBUTOS SOBRE USO DE BIENES Y REALIZAC. DE ACTIVIDADES PATENTES Y TASAS POR DERECHOS PERMISOS Y LICENCIAS	13.130 1.540	14.670
C X C. INGRESOS CORRIENTES MULTAS Y SANCIONES PECUNIARIAS	0	0
C X C. RECUPERAC. DE PRESTAMOS INGRESOS POR PERCIBIR	34.30	34.30
TOTAL INGRESOS POR PERCIBIR		<u>48.97</u>
EGRESOS		
C X P. GASTOS EN PERSONAL		1.660
C X P. BIENES Y SERVIC. DE CONSUMO		123.18
Alimentos y Bebidas	373	
Textiles, Vestuarios y Calzados	334	
Combustible y Lubricantes	1.508	
Materiales de Uso o Consumo Cte.	10.00	
Servicios	558	
Mantenim. Y Reparaciones	0	
Publicidad y difusión	258	
Servicios Generales	109.51	
Arriendos	452	
Servicios Profesionales	12	
Otros Gtos de Bienes y Serv. De cons.	168	
C X PAGAR TRANSFERENCIAS CTES.		1.050
Al Sector Privado	1.050	
A Otras entidades Publicas	0	
C X PAGAR OTROS GASTOS CORRIENTES		0
Aplicac. De Fondos de Terceros	0	
C X PAGAR ADQUISIC. DE ACTIVOS		678
Mobiliario	607	
Maquinas y Equipos	0	
Equipos Informaticos	71	
Programas Informaticos	0	
C X PAGAR INICIATIVAS DIVERSAS		17.218
Proyectos	17.218	
C X PAGAR SERVICIO DE LA DEUDA PUBLICA		1.615
Deuda Flotante	1.615	
TOTAL DEUDA EXIGIBLE		<u>145.41</u>



3.- DIRECCION DE TRANSITO Y TRANSPORTE PUBLICO

1 Semestre desde Enero a Junio

Primeras Licencias, Controles y Postulaciones	\$ 18.661.6
---	-------------

2 Semestre desde Julio a Diciembre

Primeras Licencias, Controles y Postulaciones	\$ 19.756.6
Denegaciones	

El resultado Total de Licencias otorgadas durante el año 2009 fue de 3.346 Contribuyentes que corresponde a \$ 38.418.279

RESUMEN PERMISOS CANCELADOS ENTRE EL 01.01 Y EL 31.12.2009

TIPOVEHICULO	CANTIDAD DE PERMISOS	VALOR PERMISO	IPC	MULTAS	TOTAL
ACOPLADO	0	0	0	0	0
AMBULANCIA	5	577.35	0	0	577.35
AUTOBUS	0	0	0	0	0
AUTOMOVIL	2.349	53.410.6	208.48	1.025.3	54.644.4
BICIMOTOR	0	0	0	0	0
BUS	321	10.179.2	44.48	187.05	10.410.7
BUS ESCOLAR	1	36.71	0	0	36.71
BUS PARTICULAR	2	64.59	0	836	65.42
CAMION	255	12.545.3	38.74	364.35	12.948.4
CAMIONETA	1.413	65.501.4	189.81	759.98	66.451.2
CARGADOR FRONTAL	0	0	0	0	0
CARRO ARRASTRE	16	164.03	2.89	43.92	210.85
CARRO TRAILER	0	0	0	0	0
CASA RODANTE	1	17.24	1.44	2.80	21.50
COLOSO	0	0	0	0	0
COSECHADORA	0	0	0	0	0
FURGON	604	25.011.0	80.47	332.79	25.424.3
GRUA HORQUILLA	1	33.58	2.68	4.89	41.16
MAQUINA INDUSTRIAL	9	163.26	1.38	9.85	174.50
MAQUINA AGRICOLA	0	0	0	0	0
MINI.TRANS.ESCO	31	924.08	0	1.193	925.27
MINIBUS	60	1.953.5	3.72	23.02	1.980.30
MINIBUS PARTICULAR	37	2.099.7	6.54	36.07	2.142.3
MINIBUS TURISMO	0	0	0	0	0
MOTO	110	1.599.78	12.76	59.50	1.672.04
MOTOCICLETA	2	26.47	0	115	26.58
MOTONETA	0	0	0	0	0
MOTONIVELADORA	2	28.58	1.59	7.01	37.18
RAMPLA	0	0	0	0	0
REMOQUE	27	2.335.2	6.00	46.94	2.388.18
REMOQUE REFRIGERADO	0	0	0	0	0
RETROEXCAVADORA	4	63.20	295	1.496	64.99
RODILLO	0	0	0	0	0
SEMI REMOQUE	63	2.294.15	275	23.97	2.318.40
STATION WAGON	507	28.107.5	35.07	226.56	28.369.1



Z] f d e c V 1 ^ f _ Z T Z a R] Z U R U 1 U V 1] ` e R

TIPOVEHICULO	CANTIDAD DE PERMISOS	VALOR PERMISO	IPC	MULTAS	TOTAL
TAXIB SICO	69	2.157.33	73	4.270	2.161.60
TAXI COLECTIVO	265	7.443.90	3.97	40.87	7.488.77
TAXI TURISMO	2	37.61	113	284	38.01
TAXIBUS	8	220.31	0	275	220.58
TODO TERRENO	113	4902.60	14.94	63.00	4.980.54
TRACTOCAMI N	55	1.848.62	2.16	18.64	1.869.42
TRACTOR	4	72.84	0	1.60	74.45
TRANS/ESCOLAR	4	146.87	0	0	146.87
TOTALES:	6.340	223.967.00	657.96	3.286.60	227.911.60



4- DIRECCIÓN DE CONTROL

1. Fiscalización a Pérdida de Cheques Oficina de Bienes, Ord. N° 19-01027
2. Fiscalización a Ayuda Social, Ord. N° 0409
3. Fiscalización a Contratos de Servicios (Áreas Verdes, Servicio de Vigilancia, Gestión Tarifaria, Contratación), Ord. N° 4704902
4. Fiscalización a Granja Municipal, Ord. N° 0309 del 17
5. Fiscalización Convenio de Transferencia entre Municipalidad y SENCE Proyectada Habitacionalmente a sus Familias Puente, Ord. N° 29409.
6. Fiscalización Bitácoras Vehículos Municipales, Ord. N° 0609 del 30
7. Fiscalización Contratos de Servicios del Contratista Sr. Felipe Arnaboldi, Ord. N° 105 del 0709.
8. Fiscalización Proceso Licitación Departamento, Ord. N° S106 del 0709.
9. Fiscalización Servicio de Mano de Obra a Labores de Aseo y Sepultación Cementerio Municipal, Ord. N° 161 del 2809.
10. Fiscalización Remuneraciones PMU mes de Septiembre a/o 2009, Ord. N° 210 del 16



5- DIRECCIÓN DE ASESORIA JURÍDICA

- 1.- Elaboración de trescientos cincuenta y seis memorandos a distintas direcciones, contestando solicitudes requeridas. Esto, en apoyo a consultas de los diversos tamentos que constituyen nuestra Corporación, incluidos Alcalde y Concejo Municipal. Por tal cumplimiento a lo ordenado en el inciso primero de la Ley 18.695.
- 2.- Elaboración de aproximadamente sesenta y cuatro informes a diferentes entidades, como por ejemplo: Informes a Juzgados de Letras, Ministerio del Interior, Ministerio de Justicia Regional, Bienes Nacionales, SERVIU, Juzgado Civil Concepción, Ministerio Público, Requerimientos de Contraloría General de la República, Respuestas a peticiones particulares Trabajo y otras entidades administrativas, entre otras.
- 3.- Tramitación de cincuenta y cuatro Investigaciones Sumarias, entre las cuales cuatro de ellas y las restantes completamente agotadas. Dentro de este contexto, cabe precisar que esta supervisión investigativa se realiza en el Departamento de Educación Municipal. Sin embargo, en estas causas administrativas, se designó como investigador a funcionarios que dependen. Con ello se ha dado cumplimiento a lo prescrito en el inciso tercero de la Ley 18.695.
- 4.- Tramitación de tres recursos de protección deducidos en contra de la Municipalidad. De los con sentencia firme y existe un tercero informado por esta Oficina de Asesoría Jurídica, que apelación ante la Corte Suprema. Con lo que se dio cumplimiento a lo prescrito en el inciso primero de la Ley 18.695.
- 5.- Se defendió a nuestra Corporación en 2 reclamos de ilegalidad deducidos en contra de ella, favorable ante la Corte de Apelaciones en ambos. He defendido los siete recursos incoados en contra de la Municipalidad. En tal contexto, le hago presente que el resultado de todos favorable.
- 6.- Defensa Jurídica en diversos recursos interpuestos contra la Municipalidad de Lota, ante el Juzgado de Letras de Lota, 2 Juzgado de Letras de Concepción, Corte de Apelaciones de Concepción.
- 7.- Revisión de Bases de Licitación de diferentes obras que ejecutó el municipio, así como contratos y convenios firmados por el municipio con personas naturales o entidades públicas o privadas.
- 8.- Asesorías legales y orientaciones generales a Juntas de Vecinos, Organizaciones Comunitarias de la Comuna, así como a personas naturales de la misma. De acuerdo a lo se adelantaron en el año dos mil once a 1000 personas aproximadamente.
- 9.- Actualización del catastro comunal de propiedades municipales, escuelas municipales y liceos entre otros, tales como: Enacar, Serviú, Corfo, Carcoop, Arzobispado Santísima Concepción, Bienes Nacionales, Liquidambar, Anfa, Asociaciones de Fútbol, Bosque, Asociación de Iglesias Evangélicas Comuna, Forestal Colcura entre otras, todo esto dando cumplimiento a la parte final del inciso primero del artículo 28 de la citada Ley 18.695.
- 10.- Tramitación de documentos en diferentes organismos como: Contraloría, Serviú, Servicio de Rentas Internas, Tesorería Regional, Apelaciones, Notarías de Concepción, Archivero Judicial, Conservador de Bienes Raíces y Notaría de Lota, Reposiciones Administrativas ante diferentes organismos como la Regional del Bio Bio, Servicio de Salud Coyhaihue, Trabajo, respecto de fiscalizaciones efectuadas a nuestra Corporación.



Z] f d e c V 1 ^ f _ Z T Z a R] Z U R U 1 U V 1] ` e R

- 11.- Se tramitaron y elaboraron comodatos a diferentes organizaciones comunitarias de nuestras entidades naturales, como por ejemplo Club Deportivo Cultural Libertad, Uni n Comunal de Adu Mayor (Uni n y Progreso), Comit e de Reparaci n de Viviendas de Villa El Esfuerzo, Junta de V (Sector de Casas Quiero), Fundaci n Educativa para el Desarrollo Integral de la Comunidad (INTEC), Vecinos N 83 (Sector Capit n Theodor), entre varias mas.
- 12.- Se elaboraron distintos tipos de contratos como contratos de prestaci n de Servicio, Arrendam Compraventas, Transacci n Judiciales, Resciliaci n, Anexos, etc.



6- DEPARTAMENTO DE SALUD MUNICIPAL

Los Servicios de Atención Primaria de Salud, se brindan a través de la Dirección de Administración de Lota (DAS Lota), para lo cual este estamento dispone de los siguientes recursos físicos:

1. Centro de Salud Dr. Juan Cartes Arias. (Lota Alto)
2. Centro de Salud Dr. Sergio Lagos Olave. (Lota Bajo)
3. Posta Rural Colcura. (Sector Colcura)

Nuestra Misión contempla el velar la prestación de servicios dentro del área jurisdiccional de la comuna, fomentando el empoderamiento de las personas y familias, brindando servicios adecuados para que ellos sean sujetos de la acción y resolución de su estado de salud, con asumir la salud no solo como un derecho sino también como un deber para la comunidad.

- a) CENTRO DE SALUD DR. JUAN CARTES ARIAS DE LOTA ALTO
Cuenta con un edificio con una superficie total de 1.940 M², y una superficie construida de 1.940 M², en, box de atención médica, baños, oficinas, etc.
- b) CENTRO DE SALUD DR. SERGIO LAGOS OLAVE DE LOTA BAJO
Cuenta con un edificio con una superficie construida de 870 M², el cual posee salas, box de atención médica, baños, oficinas, etc.
- c) POSTA COLCURA

Las principales actividades, indicadores e intervenciones durante el año 2009 fueron las siguientes:

DISTRIBUCIÓN DE LA POBLACIÓN OBJETIVO COMUNA DE LOTA AL 31 DE DICIEMBRE 2009

ESTABLECIMIENTO	TOTAL
Centro de Salud Juan Cartes Arias	20.427
Centro de Salud Sergio Lagos Olave	13.178
Posta Rural Colcura	1.981
TOTAL	35.586

Fuente: Población programática año 2009

En la actualidad, el Departamento de Salud cuenta con tres vehículos:

	FURGÓN	CAMIONETA	AMBULANCIA
MARCA	MERCEDES BENZ	CHEVROLET	MITSUBISHI
MODELO	313 SPRINTER	LUV 4X4	L300
AÑO	2007	2003	2003
PATENTE	RW9636	UX 8452	UX 8455
MOTOR	6,11982e+13	894865	4d56km0904
KILOMETRAJE	36817	114417	105640
COSTO DE MANUTENCIÓN	\$95.000	\$80.000	\$80.000
COSTO DE COMBUSTIBLE	\$121.752	\$90.661	\$82.372



Z] f d e c V 1 ^ f _ Z T Z a R] Z U R U 1 U V 1] ` e R

CONVENIOS Y PROGRAMAS EN SALUD A O 2009

PROGRAMAS	MONTO	BREVE DESCRIPCIÓN
Programa de Resolución de dea lidades, Otorino	\$ 2.409.9	Programa que busca resolver los problemas auditivos en los Centros de Salud Municipalizados de la comuna de Lota, entregando 35 consultorios y 35 audiometrías.
Programa de Resolución de dea lidades, Eco mamaria	\$ 111.97	Programa de Apoyo en la toma de Mamas TOTAL 10
Programa de Resolución de dea lidades, Mamografías	\$ 8.179.3	Programa de Apoyo en la toma de Mamas y mas y mujeres de 50 a os Total 599
Programa de Resolución de dea lidades, Eco tomografía Biliar	\$ 2.012.7	Programa de apoyo en la toma de exámenes a un total de 125 pacientes.
Programa de Resolución de dea lidades, Oftalmología	\$ 12.567.7	Programa que busca resolver las deficiencias población de los Centros de Salud Municipalizado, con 45 consultas y 545 lentes.
Programa de Resolución de dea lidades, Atención Dental	\$ 6.088.5	Programa Dental de Prtesis y endodoncias que busca solución integral a Hombres y Mujeres de entre 18 y inscritos en los Centros de Salud de nuestra Comuna.
Programa de Resolución de dea lidades, Atención Odontológica gras Hombres y Mujeres de Recursos	\$ 34.896.0	Programa Dental destinado a tratamiento integral conjunto de las siguientes acciones: Educa salud, bucal, enseñanza de cepillado, pulido coronario e endodoncias que busca atender y dar solución integra Mujeres de entre 18 y 55 años de edad inscritos en Salud de nuestra Comuna, incluyendo además pacientes Ser Altas integrales 284 Altas de seguimiento 15
Programa de Resolución de dea lidades, Atención Domiciliaria Personas con Discapacidad	\$-	Asegurar la atención médica y de enfermería y de pacientes que presenten una discapacidad debidamente certificado por un profesional competente.
Laboratorios Básicos para ex ámenes de Atención Primaria palizada.	\$ 34.338.0	Busca cumplir la canasta de exámenes básicos del programa a realizar ya sea directamente por la Municipalidad comprar a prestadores tercerizados con convenio de Servicio de Salud.
Programa de Cirugía Menor ción Primaria	\$ 5.536.8	Programa que busca habilitar y poner en marcha una sala de en el Centro de Salud Dr. Juan Carlos Cartes para la realización de gigas de Lunares, uñas encarnadas y otros tipos de ambulancias.
Plan Comunal de Economía de Salud	\$ 9.000.0	Fortalecer las actividades preventivas y promoción de la como estrategia que involucra a las familias, comunidad sociedad, en un proceso de cambio orientado a la mejora de las condiciones de la salud y calidad de vida.
Fortalecimiento del sistema protección integral a la infancia Crece Contigo	\$ 1.900.0	Financiamiento proyecto Presentando nuestra Lota
Apoyo diagnóstico en el Nivel de Atención para la resolución los problemas respiratorios en niños y adultos	\$ 2.520.0	Financiar la realización de Radiografías de Tórax para descartar el diagnóstico de neumonía en adultos años y niños menores de un año en los Centros de Salud Dr. Sergio Lago y Dr. Juan Cartes.
Apoyo a la Gestión Nivel Local en Nivel Primario de Atención.	\$ 1.750.0	Programa para adquirir implementación Médica y Odontológica Mantenimiento y Mejoramiento de los Centros de Salud Posta de Colcura
Atención Domiciliaria a Personas Discapacidad Severa	\$ 29.760.0	Entregar un emolumento de \$20.600.000 a favor del responsable que vive con el paciente siempre que cumpla requisitos fijados por el programa.
Programa Especial Campaña Invierno	\$ 351.0	Implementación especial de recursos humano por 3 meses apoyo Campaña de Invierno



Z] f d e c V 1 ^ f _ Z T Z a R] Z U R U 1 U V 1] ` e R

PROGRAMAS	MONTO	BREVE DESCRIPCIÓN
Convenio complementario programa de capacitación para funcionarios de atención Primaria	\$ 2.195.1	Financiar Programa de capacitación orientado al desarrollo de un nuevo modelo integral de atención en salud con enfoque de atención primaria y en forma profesional
Programa de Rehabilitación integral en la Red de Salud	\$ 4.496.4	Objetivo mejorar la calidad de vida de las personas con discapacidad permanente o transitoria
Apoyo a la gestión a nivel de atención primaria municipal	\$ 3.456.5	Reposición de techumbre Centro de Salud Dr. Sergio Cárdenas de 2 baños, artefactos, e instalaciones en el Centro de Salud Dr. Juan Cartes.
Convenio Programa de reforzamiento de la atención odontológica	\$ 18.972.3	Fondos destinados a Salud Oral Integral para niños y adolescentes. Compra de cepillos y pastas dentales. Salud oral integral adulto de 60 años
Programa de apoyo a la gestión en atención primaria por Influenza Humana	\$ 2.797.0	Aporte destinado al reforzamiento en Recurso humano para la pandemia Influenza Humana
Convenio Apoyo a la Gestión	\$ 1.638.2	120 Mamografías para mujeres de 50 a 54 años inscritas en los centros de salud de la comuna
Convenio de Apoyo a la Gestión complementario en atención de coberturas de prestaciones de servicios de laboratorios.	\$ 8.253.9	Convenio complementario para la atención de las coberturas en las prestaciones de exámenes de laboratorio en atención de hipertensión, insuficiencia renal crónica terminal, programas de diagnóstico (diagnóstico)
Convenio apoyo a la	\$ 15.136.2	Convenio para financiar la mantención y conservación de los establecimientos de salud de nuestra comuna
Convenio Programa desarrollo de recurso humanos en atención primaria Profesionales	\$ 7.200.0	Diplomados de Especialización de profesionales de la salud en Salud Familiar para financiar Beca de Especialización en la Universidad de Concepción por tres años.
Convenio Programa desarrollo de recurso humanos en atención primaria Médicos	\$ 13.630.6	Especialización de médicos en Salud Familiar para financiar Especialización en la Universidad de Concepción por tres años.
Convenio Chile Crece Contigo	\$ 8.876.4	El gobierno a través del MIDEPLAN Y MINSAL adopta el sistema de Chile Crece Contigo, para el seguimiento de los niños desde el nacimiento hasta los cuatro años de edad, antes del ingreso a la educación formal.
Convenio Programa salud integral en la atención primaria	\$ 9.319.1	Destinado a financiar todos o algunos de los siguientes programas: Depresión, violencia intrafamiliar, prevención de consumo de drogas, consumo perjudicial de alcohol y drogas, atención integral a la población menor de 20 años, salud mental infanto juvenil.



Zulia, 1 de febrero de 2009

DOTACION PRIMARIA LOTA 2009

CATEGORIAS	C. S. DR. JUAN CARTES A.			C. S. DR. SERGIO LAGOS OLAVE			DIRECCION SALUD			TOTAL	
	INDEF.	P. FIJO	TOTAL	INDEF.	P. FIJO	TOTAL	INDEF.	P. FIJO	TOTAL	COMUNAL	
A	DIRECTOR	44	0	44	44	0	44	0	0	0	88
	MEDICOS	132	0	132	110	44	154	0	0	0	286
	ODONTOLOGOS	88	0	88	88	22	110	0	0	0	198
	Q.FARMACUTICOS	0	0	0	0	0	0	0	0	0	0
B	ENFERMERAS	176	44	220	132	44	176	0	0	0	396
	ASIST. SOCIAL	66	0	66	66	0	66	0	0	0	132
	MATRONAS	88	22	110	88	22	110	0	0	0	220
	NUTRICIONISTAS	44	22	66	44	22	66	0	0	0	132
	KINESOLOGOS	44	0	44	44	0	44	0	0	0	88
	PSICOLOGOS	66	0	66	66	0	66	0	0	0	132
	PROFESIONALES D.S.	0	0	0	0	0	0	88	44	132	132
C	TEC. NIVEL SUPERIOR	352	44	396	264	154	418	0	0	0	814
D	AUX. PARAMEDICOS	264	176	440	220	66	286	0	0	0	726
	ADMINISTRATIVOS	220	154	374	264	66	330	0	0	0	704
	SECRETARIAS	44	0	44	44	0	44	0	0	0	88
	ADMINIST. D.S.	0	0	0	0	0	0	220	44	264	264
E	AUX. SERVICIO	220	22	242	206	22	228	0	0	0	470
	AUX. SERV. D.S.	0	0	0	0	0	0	44	0	44	44
	ESTAFETAS	0	0	0	0	0	0	0	0	0	0
	CHOFERES	0	0	0	132	0	132	0	0	0	132
	VIGILANTES	0	0	0	0	0	0	0	0	0	0
TOTAL DOTACION		1.848	484	2.332	1.812	462	2.274	352	88	440	5.046

POBLACION INSCRITA Y VALIDADA POR FONASA 2009

ESTABLECIMIENTO	TOTAL
CENTRO DE SALUD DR. JUAN CARTES ARIAS	20.427.
CENTRO DE SALUD DR. SERGIO LAGOS OLAVE	13.178.
POSTA COLCURA	1.981.
TOTAL	35.586



PACIENTES EN TRATAMIENTO:

N de personas que est n control ndose en los Centros de Salud con problemas de salud cr nicos ci n:

PACIENTES EN CONTROL SEG N PRBL MAS DE SALUD	CENTRO DE SALUD DR. JUAN CARTES ARIAS	CENTRO DE SALUD DR. SERGIO LAGOS OLAVE	POSTA COLCURA
Hipertensi n Arterial	2.103	1.270	146
Diabetes	779	516	52
Dislipidemias	1.266	578	52
Epilepsia	103	55	4
Enfermedad Pulmonar Obstructiva	254	165	0
Postrados	45	44	5
Artrosis	216	160	17
Depresi n	592	429	--
Abuso de drogas y otras sustancias psicoactivas	38	23	--
Otros diagn sticos en salud mental Violencia Intrafamiliar, Abuso Sexual, Trans. H percin ti Trans. Bipolar, Trans. Emociones y Comportamiento Social.	528	306	--
S ndrome bronquial obstructivo	108	240	--
Asma Bronquial	242	62	--

AYUDAS T CNICAS ENTREGADAS A TRAV S DEL PROGRAMA RESOLUCI N DE ESPACIOS Y ORTESIS 2008.

AYUDA T CNICA	N ENTREGADAS.
Bastones entregados	49
Andadores entregados	5
Andadores de pasillo	3
Coj n antiescara	14
Colch n antiescara	27
Sillas de ruedas	41
Lentes entregados a todas las edades	102
Aud fonos entregados	02
Audiometr as realizadas	15

INDICADORES DE PRESTACIONES EN SALUD.

Las principales actividades, indicadores e intervenci n durante el a o 2008 realizadas por los profesionales de la salud fueron los siguientes:

GRUPO DE PRESTACIONES	CENTRO DE SALUD DR. JUAN CARTES ARIAS	C. DE SALUD DR. SERGIO LAGOS O.	POSTA COLCURA.
Consulta de Morbilidad	17.132	11.617	1515
Control de Cr nicos	5.593	3.730	420
Control Sano	3.427	2.879	392
Consulta Nutricional.	2.344	2.086	201
Programa de la Mujer	6.922	4.635	486
Programa Salud Mental	3.429	2.26	--
Consejer as Individuales	666	961	145
Programa Odontol gico	22.513	18.967	--
Programa de vacunaci n	2.579	2.154	131
Programa vacunaci n de las	502	695	44



Z] f d e c V 1 ^ f _ Z T Z a R] Z U R U 1 U V 1] ` e R

GRUPO DE PRESTACIONES	CENTRO DE SALUD DR. JUAN CARTES ARIAS	C. DE SALUD DR. SERGIO AGOS O.	POSTA COLCUBRA.
Programa vacunación Influenza	3.051	2.761	198
Programa Rubéola		77	6
Campaña Vacunación Mecánica		694	30
Visitas Integrales en domicilio	1.157	539	78
Atenciones en domicilio con fines de control	1.279		
N° Exámenes realizados	798	647	38
N° Examen funcional de audición	751	313	32
Electrocardiogramas realizados	1.294	1.195	--
Controles sala IRA		1.618	--
Controles sala ERA		2.227	--
Atenciones Sala IRA	3.739		
N° de Radiografías tomadas	250	--	--
N° de Cirugías Menores realizadas	208	94	--
N° Curaciones	4.773	3.563	308
N° atenciones podología	1.387	1.501	--
Mamografías tomadas	323	132	--
Ecotomografía mamaria		--	--
Ecotomografía abdominal	79	80	--
N° de kilos de leche entregados a menores de 6 años	25.620	15.562	2.414
N° de kilos de crema y bebida Láctea entregados a Adultos Mayores	6.344	8.562	904
N° de recetas crónicas	26.520	23.767	725
N° de prescripciones entregadas a domicilio	79.054	43.262	1.861
N° de recetas en el consultorio	32.800	18.653	2.133
N° de prescripciones entregadas en el consultorio	69.028	39.349	4.361
N° de Bastones entregados	66		
N° de Andadores entregados	5		
N° de Andador de pasillo	7		
N° de cojín antiescara	32		
N° de colchón antiescara	50		
N° de sillas de ruedas	49		
N° de lentes entregados todas las edades	274		
N° de audífonos entregados	4		
N° de audiometrías realizadas	15		



Z] f d e c V 1 ^ f _ Z T Z a R] Z U R U 1 U V 1] ` e R

BALANCE DE EJECUCI N PRESUPUESTARIO
ACUMULADO INGRESOS DE 2009
CONSOLIDADO

CUENTA	DENOMINACI N	PRESUP. INICIAL	PRESUP. VIGENTE	INGRESOS PERCIBIDOS	SALDO PRESUPUESTARIO	INGRESOS POR PERCIBIR
000000000000	Deudores Presupuestarios	1.179.27	1.281.224	1.338.85	-57.63	0
050000000000	CxC Transferencias a Clientes.	1.142.27	1.244.22	1.179.20	65.01	0
050300000000	De Otras Entidades Pobl	1.142.27	1.224.22	1.179.20	65.01	0
050300600000	De Servicio de Salud	981.65	1.083.60	1.021.66	61.94	0
050300601000	Atenci n Primaria Ley N 1	981.65	1.083.60	1.021.66	61.94	0
050309900000	De Otras Entidades Pobl	30.61	30.61	0	30.61	0
050310100000	De la Municipalidad a Ser	130.00	130.00	132.66	-2.66	0
080000000000	CxC Otros Ingresos Corri	17.00	17.00	139.64	-122.64	0
080100000000	Recuperaciones y Rebo	17.00	17.00	139.64	-122.64	0
080100100000	Reembolso Art. 4 Ley N 519.	17.00	17.00	139.64	-122.64	0
T O T A L		1.179.27	1.281.22	1.338.85	-57.63	



Z] f d e c V 1 ^ f _ Z T Z a R] Z U R U 1 U V 1] ` e R

BALANCE DE EJECUCION PRESUPUESTARIO
ACUMULADO GASTOS 2007

CUENTA	DENOMINACION	PRESUPUESTO VIGENTE	OBLIGACION ACUMULADA	SALDO PRESUP.	DEUDA EXIGIBLE
12100000000000	Gastos Presupuestarios	988,930	943,27	45,652	
12121000000000	Gastos en Personal	836,504	689,87	146,628	
12121300000000	Gastos Funcionarios	796,330	645,79	150,534	
12121300010000	Pago de Remuneraciones Básicas	524,174	435,69	88,480	
12121300020000	Integro Cotizaciones Previsión	159,266	111,198	48,068	
12121300030000	Integro Impuesto a la Renta	6,371	2,969	3,402	
12121300040000	Integro Descuento Voluntario	79,633	88,33	- 8,703	
12121300050000	Pago Cotizaciones y Aportes	10,273	7,273	3,000	
12121300060000	Otros Gastos en Personal	16,613	326	16,287	
12121310000000	Personal Administrativo	40,173	44,080	- 3,907	
12121310010000	Pago de Remuneraciones Básicas	18,703	27,119	- 8,416	
12121310020000	Integro Cotizaciones Previsión	8,035	8,815	- 780	
12121310030000	Integro Impuesto a la Renta	321	162	159	
12121310040000	Integro Descuento Voluntario	9,000	6,447	2,553	
12121310050000	Pago Cotizaciones y Aportes	2,404	1,442	962	
12121310060000	Otros Gastos en Personal	1,710	94	1,616	
12126000000000	Gastos de Funcionamiento	150,427	253,21	- 102,854	0,028
12126010000000	Productos Químicos Farmacuticos	81,882	100,95	- 19,071	4,850
12126020000000	Materiales	-	-	-	-
12126030000000	Combustibles y Lubricantes de Vehículos	4,046	3,532	514	319
12126040000000	Materiales de Uso o Consumo Corriente	11,471	12,954	- 1,483	1,000
12126050000000	Mantenimiento y Reparaciones	1,160	6,646	- 5,486	-
12126060000000	Consumibles Básicos	19,202	23,580	- 4,378	219
12126070000000	Arriendo de Inmuebles	-	-	-	-
12126080000000	Seguros	-	-	-	-
12126090000000	Capacitación Personal	2,319	-	2,319	-
12126100000000	Programas y Eventos	-	-	-	-
12126110000000	Gastos de Computación	773	1,970	- 1,197	112
12126120000000	Calefacción	2,899	5,413	- 2,514	-
12126130000000	Otros Gastos	26,675	98,23	- 71,558	3,528
12131000000000	Inversión Real	2,000	121	1,879	121
12131500000000	Requisitos de Inversión Funcionamiento	1,500	121	1,379	121
12131600000000	Otras Inversiones	500	-	500	-
12190000000000	Saldo Final Caja	-	-	-	-
T O T A L		988,930	943,27	45,652	- 9,170



7.- SECRETARIA MUNICIPAL

7.1 Las organizaciones comunitarias constituidas a o 2009, estas fueron:

1) Grupo Juveniles	07
2) Grupo de Mujeres	33
3) Grupo de Adultos Mayores	05
4) Comités de Pavimentación, de Adelanto de Viviendas y otros	22
5) Agrupaciones Deportivas	07
6) Otras Organizaciones	51
7) Juntas de Vecinos	03

7.2 Los convenios suscritos durante el año 2009, son los siguientes:

- 1.- D.A. N° 193, de 2009, que aprueba Convenio de Transferencias de recursos entre el Servicio Nacional de la Mujer SERNAM y la Municipalidad de Lota, para que se ejecute el Programa de Apoyo Integral al Adulto Mayor de Chile Solidario - Vnculos por la suma de M\$ 26.400 (veintis is millones pesos)
- 2.- D.A. 266, de 2009, que aprueba Convenio de Transferencias de Recursos, entre la Municipalidad de Lota, para la ejecución del Programa Puente, entre las familias y sus derechos, por M\$ 41.020 (cuarenta y un millones sesenta mil pesos).
- 3.- D.A. N° 288, de 2009, que aprueba Convenio de Transferencias de Recursos, entre el Servicio Nacional de la Mujer SERNAM y la Municipalidad de Lota, para la ejecución del Programa Mejorando la Empleo Condiciones Labores de Mujeres Jefas de Hogar, por un monto de parte de Sernam de M\$ 11. millones decesos), y por Municipalidad de Lota M\$ 15.684 (quince millones seiscientos ochenta mil pesos).
- 4.- D.A. N° 325, de 2009, que aprueba Convenio de Transferencias de Recursos, entre el Servicio Nacional de Adulto Mayor SENAMA y la Municipalidad de Lota, destinado a la ejecución del proyecto comunal Social, por la suma de M\$ 1.320 (un millón trescientos mil pesos).
- 5.- D.A. 327 de 2009, que aprueba Convenio de Colaboración entre el Servicio Nacional de la Municipalidad de Lota, para la ejecución del proyecto Casa de Asesoría para Mujeres de riesgo vital a causa de la violencia intrafamiliar por un monto de \$ 65.576.000 (seis millones, quinientos setenta mil cuatro pesos)
- 6.- D.A. (DAS) N° 145, de 2009, que aprueba Modificación de Convenio Apoyo a la Gestión a Nivel de Atención Primaria a o 2009 entre el Servicio de Salud de la Municipalidad de Lota, que tiene relación con la vigencia de dicho convenio hasta el 31 de 2009.
- 7.- D.A. (DAS) N° 151, de 2009, que aprueba Modificación de Convenio Apoyo a la Gestión de Nivel Atención Primaria a o 2009, entre el Servicio de Salud de la Municipalidad de Lota, por un monto de \$ 1.638.240 (un millón seiscientos treinta y ocho mil, doscientos cuarenta mil pesos).
- 8.- D.A. N° 411, de 2009, que aprueba Convenio Aplicación de Fichas de Protección Social, entre la Secretaría Regional Ministerial de Planificación y Coordinación, Región del Bío Bío y la I. Municipalidad de Lota para la aplicación de las Fichas de Protección Social Escolar Preferencial, por un monto de \$ 1.689.800 (un millón seiscientos ochenta y nueve mil, ochocientos pesos).
- 9.- D.A. N° 463, de 2009, que aprueba Convenio de Transferencia de Recursos entre el Servicio Nacional de Adulto Mayor y la I. Municipalidad de Lota para la ejecución del Proyecto Comunal Turismo Social denominado Verano en Buena, por la suma de M\$ 1.800.000 (un millón ochocientos mil pesos):



- 10- D.A.N 478, de 2009, que aprueba pr rroga de Convenio de Colaboraci n Financiera entre el Ministerio del Interior y la I. Municipalidad de Lota, para la Implementaci n del Programa de Control de la Comuna, por \$ 26.196.302 (veintis is millones ciento noventa y seis mil pesos).
- 11- D.A. (DAS) N 171, de 2009, que aprueba Prorroga Convenio Programa ERA, para el Programa de Control de las enfermedades respiratorias del Adulto (ERA) 2009, entre el Servicio de Salud de la suma de M\$ 1.648 (mil n ochocientos cuarenta y ocho mil pesos).
- 12- D.A. (DAS) N 185, de 2009, que aprueba Convenio Complementario Programa de Control de la Comuna entre el Servicio Salud de Concepci n y la I. Municipalidad de Lota, para realizar el Programa de Apoyo Biopsicosocial en las Redes Asistenciales, por un monto \$ 24.761.020 (veinticuatro millones setecientos treinta y seis mil veinte pesos):
- 13- D.A. (DAS) N 186 de 2009, que aprueba Convenio Campa a de Vacunaci n Anticontra la Neumon a, entre el Servicio de Salud de Concepci n y Municipalidad de Lota, para actividades propias de dichas campas, por un monto de \$ 300.000 (trescientos mil pesos).
- 14- D.A. (DEM) N 86 de 2009, que aprueba Convenio de financiamiento para el Proyecto de Desarrollo de Pr cticas Profesionales, entre el Ministerio de Educaci n y la I. Municipalidad de Lota, para proyecto que favorece al Liceo Polit cnico Rosaura-Santa Rosa suma de M\$ 2.000.000 (dos millones de pesos):
- 15- D.A. (DEM) N 071, de 2009 que aprueba Convenio Continuidad JUNABU Municipalidad de Lota, para realizar Programa de Habilidades para la Vida y la Junta Nacional de Auxilio Escolar Becas y la Municipalidad de Lota, por un monto de \$ 972.157 (novecientos setenta y dos mil pesos), para la Implementaci n del programa y su Financiamiento.
- 16- D.A. N 697, de 2009, que aprueba Convenio de Colaboraci n Financiera entre el Ministerio del Interior y la I. Municipalidad de Lota, para el proyecto Fondos destinados a apoyar la labor del Municipio de Seguridad P blica , por la suma de M\$ 3.450.000 (tres millones cuatrocientos mil pesos).
- 17- D.A.N 694, de 2009, que aprueba y Modificaci n del Convenio entre el Servicio Nacional de Menores (SENAM) y la Municipalidad de Lota, para la ejecuci n del programa denominado de Protecci n de Derechos (OPD) , para que en Lota los Ni os/as y adolescentes sean felices de \$ 13.386.486 (trece millones trescientos ochenta y seis mil, cuatrocientos ochenta y seis pesos) el plementando a trav s de un reajuste mensual en el porcentaje de variaci n que indica el experimento de precios asumido
- 18- D.A. (DEM) N 154, de 2009, que aprueba Convenio proyecto de equipamiento para establecimientos municipales subvencionados de Ense nza Media T cnico Profesional, celebrado entre el Ministerio de Educaci n y la I. Municipalidad de Lota, suma de \$ 10.750.478 (diez millones setecientos cincuenta mil, cuatrocientos setenta y ocho pesos).
- 19- D.A. (DAS) N 263, de 2009 que aprueba Convenio Complementario Programa de Capacitaci n para funcionarios de Atenci n Primaria, por un monto de \$ 2.195.190 (dos millones ciento noventa y cinco mil noventa de pesos).
- 20- D.A. (DAS) N 279, de 2009, que aprueba Convenio Apoyo a la Gest i n a Nivel Local en la Atenci n Primaria 2009, para financiar lo relacionado con el mejoramiento de los servicios de atenci n primaria, por \$ 15.136.294 (diecinueve millones ciento treinta y seis mil, doscientos noventa y cuatro pesos).
- 21- D.A.N 1.034, de 2009, que aprueba Convenio de Colaboraci n Financiera entre el Ministerio del Interior y la I. Municipalidad de Lota, para la ejecuci n del Programa de Seguridad y Participaci n Ciudadana suma de \$ 74.133.856 (setenta y cuatro millones, ciento treinta y tres mil, ochocientos cincuenta y seis pesos).



22. D.A. (DAS) N° 548, de 09.07.2009, que aprueba Convenio Promoción de la Salud, celebrada entre el Servicio de Salud de Concepción y la Ilustre Municipalidad de Lota, con el objeto de implementar las actividades en el Plan Comunal de Promoción, por M\$ 9.000 (nueve millones de pesos).
23. D.A. N° 1.880, de 08.11.2009, que aprueba Convenio de transferencia de recursos entre el Servicio de Salud de Concepción y la Ilustre Municipalidad de Lota, para la ejecución del proyecto de Apoyo al Fortalecimiento de la Gestión Municipal Primera Infancia Chile Crece Contigo, cumpliendo en Red para Crecer, por la suma de M\$ 1.900 (un millón novecientos mil pesos).
24. D.A. N° 2202, de 09.03.2009, que aprueba Convenio transferencia de recursos entre el Servicio Nacional de Capacitación en Empleo SENCEM y la Ilustre Municipalidad de Lota, para implementación del Programa de Fomento, OMIL, por M\$ 3.000 (tres millones de pesos).
25. D.A. (DAS) N° 782 de 10.05.2009, que aprueba Modificación Convenio Programático de Red de Atención en Atención Primaria, entre el Servicio de Salud de Concepción y la Ilustre Municipalidad de Lota, destinados a complementar el GES Salud Oral Integral de la Embarazada, por un monto total de \$ 18.972.308 (dieciocho millones novecientos setenta y dos mil trescientos pesos).
26. D.A. (DAS) N° 804, de 10.05.2009, que aprueba Convenio Complementario Programa de Apoyo al Desarrollo Psicosocial en las Redes Asistenciales Chile Crece Contigo, entre el Servicio de Salud de Concepción y la Ilustre Municipalidad de Lota, \$ 24.736.020 (veinticuatro millones setecientos treinta y seis mil, veinte pesos).
27. D.A. N° 2483, de 11.06.2009, que aprueba Convenio Transferencia de Fondos Chile Crece Contigo para la ejecución del Proyecto Mejoramiento de Sala de Estimulación Temprana formación de implementación de Ludoteca por un monto de \$ 4.240.000 (cuatro millones doscientos pesos).
28. D.A. (DAS) N° 905, de 11.09.2009, que aprueba Convenio Complementario Centro de Salud Familiar y Administración Municipal, para Apoyo de Recursos para la Construcción de Centros Comunitarios de Salud Familiar Colcura, entre el Servicio de Salud de Concepción y la Ilustre Municipalidad de Lota, por un monto de \$ 40.000.000 (cuarenta millones).
29. D.A. N° 2522, de 11.09.2009, que aprueba Convenio Complementario de Transferencia de Recursos Fondo de Solidaridad e Inversión Social Fosis Región del Bío Bío y la Ilustre Municipalidad de Lota, para la ejecución del programa Puente, entre la Familia y sus Derechos, por la suma de M\$ 4.100.000 (cuarenta y uno millones).
30. D.A. N° 2588, de 12.09.2009, que aprueba Convenio Aplicación de la Ficha de Protección Social Solidaria, aporte Provisional Solidario y Apoyo al Encuestaje, entre la Seremi de Planificación y el Bío Bío y la Ilustre Municipalidad de Lota, por la suma de \$ 2.425.757 (dos millones cuatrocientos veintiocho mil, setecientos cincuenta y siete pesos).
31. D.A. (DAS) N° 988, de 16.12.2009, que aprueba Convenio Complementario Programa de Recursos Humanos en Atención Primaria, suscrito entre el Servicio de Salud de Concepción y la Ilustre Municipalidad de Lota, para cancelar el Módulo del curso denominado Registro y Estadísticas en Salud, por M\$ 35.000.000 (treinta y cinco millones).
32. D.A. N° 2759, de 17.12.2009, que aprueba Convenio de Transferencia de Recursos entre la Seremi de Planificación y el Bío Bío y la Ilustre Municipalidad de Lota, para la ejecución del Programa Integral al Adulto Mayor Chile Solidario Vnculos a o 2009, por un monto de M\$ 4.700.000 (cuarenta y siete millones).



7.3 OBSERVACIONES REALIZADAS POR CONTRALOR A GENERAL DE LA REP BLICA

- 1.- OFICIO N° 8908, de 2008, que remite informe final N° IF/VUOPT/VE23/08, sobre Inspección Técnica de la Obra Reposición de Calzadas y Aceras Peatonales Centro de Lota Bajo, relacionada con presentación de don Luis Alberto Vianco Ingeniero y Constructor E.I.R.L., que se alía que el Municipio ha autorizado provisoriamente la obra considerando que hay unos pasajes de calzada de hormigón que se puede reparar ya que la calle afectada fue entregada al tránsito vehicular y este no puede ser utilizado por constituir la única vía de salida de la locomoción colectiva de la ciudad de Lota; por tal razón la Municipalidad debe ordenar instrucción de un Sumario a fin de determinar las eventuales responsabilidades administrativas de los funcionarios que intervinieron en los hechos observados.
- 2.- OFICIO N° 1864, de 2009, que remite informe final N° ID/DIA/VE que contiene los resultados de la visita efectuada en relación con la presentación del diputado Don Jorge Ulloa Aguilón, en la que se constata que en el Gobierno Regional de la Región del Bío Bío, no existen registros de pagos sin sólo que correspondan a obras que hayan sido ejecutadas y estén recepcionadas por la Municipalidad, en calidad de Unidad Técnica.
- 3.- OFICIO N° 4410, de 2009, que remite informe final N° IF.VE.76/08, que tiene relación sobre eventuales irregularidades de la Ejecución del Proyecto de tecnología de la información y comunicación, a través de la Circular N° 18.205, del 2008, de la Contraloría General de la República, en instrucción Sumario Administrativo, para clarificar que se adjudicó el proyecto subcontratado a un funcionario del departamento de Administración de Educación Municipal de Lota, personal de los Programas de Mejoramiento Urbano y bienes de dicho departamento que contraviene evidentemente el principio de probidad administrativa.
- 4.- OFICIO N° 4703, de 2009, que adjunta informe final N° IF/VE.77/08, que contiene los resultados de una investigación que se practicó en esta Institución, en el mes de agosto de don Nestor Saiz Zambrano, sobre eventual proselitismo político e irregularidades en las Licitaciones, relacionado entre otros con el programa de Televisión TV Lota se al 4, revista gestión municipal año 2007, propuesta de adquisición patrimonial, corresponde que la investigación que ha ordenado instruir la autoridad comunal denunciada sea remitida a la brevedad a la Contraloría Regional.
- 5.- OFICIO N° 5202, de 2009, que remite informe final IF.VE.78/08, sobre el cumplimiento de las obligaciones laborales de proyecto de Mejoramiento Urbano administrado por esta Corporación.
- 6.- OFICIO N° 6358, de 2009, por el que se remite informe final OF/OP/VE sobre presentación de don Nelson Fuentes Henríquez, sobre la Municipalidad para ejecutar la obra denominada Mejoramiento Infraestructura CEIA, Lota, la que fue entregada al uso público al inicio del 2° Semestre del 2008, encontrándose aún sin subsanar algunas observaciones formuladas en el Informe Previa de la Obra, por lo cual se alía, haber operado la operación respectiva; por lo expuesto, se debe ordenar la instrucción de un Sumario, a fin de determinar eventuales responsabilidades administrativas.
- 7.- OFICIO N° 6402, de 2009, que remite informe final IF/OP/VE sobre presentación de la Empresa Constructora Madison Ltda., en la que se se alía que la Municipalidad ha incurrido en irregularidades al afectar a la ejecución de la obra Restauración Plaza Salvador Allende Entorno, se concluye que no se ha verificado que la ejecución de la obra se haya atrasado respecto a lo pactado por efecto de la modificación al contrato aprobado mediante decreto alcaldicio, ni que se haya tramitado de los estados de pago; además, no se constata que el Concejo Municipal no se haya dado por el cierre de la obra sino que se verifique que el contratista presupuestó e instaló ciertos provisionales para evitar destrozos y accidentes.
- 8.- OFICIO N° 7029, de 2009, que remite resolución de investigación sumaria, en la que se sobreseerá, que el funcionario involucrado, por el uso indebido de vehículo fiscal, ya que la eventual responsabilidad administrativa derivada de los hechos se encuentra extinguida.
- 9.- OFICIO N° 8631, de 2009, que remite copia de Sumario Administrativo de 2008, y se adjunta copia de Resolución Exenta N° 3933, de fecha 06 de Noviembre del 2009, de la Contraloría General de la República que contiene sanciones a funcionarios involucrados en la Investigación.



8- DIRECCION DE OBRAS MUNICIPALES

8.1 DEPARTAMENTO DE EDIFICACION

PERMISOS OTORGADOS DURANTE EL AÑO 2008

PERMISOS EDIFICACION LEY NORMAL.	55	PERMISOS.
RECEPCIONES.	23	RESOLUCIONES.
PERMISO DE EDIFICACION LEY 20.251.	95	PERMISOS.
SUBDIVISIONES.	14	RESOLUCIONES.
LOTEOS.	5	RESOLUCIONES.
FUSIONES.	1	RESOLUCIONES.

DURANTE EL AÑO 2008 SE OTORGARON LOS SIGUIENTES CERTIFICADOS:

CERTIFICADOS VARIOS.	349
CERTIFICADO NO EXPROPIACION.	200
CERTIFICADO NUMERACION.	248
CERTIFICADO DE INFORMACIONES PREVIAS.	253

CEMENTERIO MUNICIPAL

DESIGNACION	CANTIDAD	M2 CONSTRUIDOS	VALOR \$
Reparaciones Menores	16		62.62
Construcciones Nuevas	87	293,1	1.965.86
TOTAL	103		2.028.48

8.2 DEPARTAMENTO DE INSPECCION TECNICA:

OBRA	MONTO \$	FINANCIAMIENTO	ESTADO AVANCE
Construcción Jardín Infantil y Sala Comunal Valle Colcura de Lota	97.546.75	JUNJI -PMU	Dispone de presupuesto provisional
Construcción Jardín Infantil Salas Comunes La Palma y Liceo Politécnico A46	148.390.24	JUNJI	Dispone de presupuesto provisional
Reparación de Multicanchas Distintos de la Comuna de Lota	48.283.00	FNDR	Dispone de presupuesto provisional
Construcción de Alcantarillado Avenida Blanca, Lota	42.302.80	FNDR	Con recepción y restitución
Extensión de Red Agua Potable Alcantarillado Aguas Servidas Calle Prat, Lota	65.734.00	PMB Acciones Concurrentes	En ejecución
Habilitación de Módulo Sala Comunal Jardín Infantil Gabriela Miral, Lota	49.000.00	PMU-FIE TraspRegional	Dispone de presupuesto provisional
Reparación de Obras Menores Liceo Presidente Eduardo Frei Montalva, Lota	27.531.30	PMU FIE TraspRegional	Dispone de presupuesto provisional
Construcción de Multicancha Sector Villa fuerza Lota	27.667.50	FNDR FRIL	Dispone de presupuesto provisional
Recuperación de Juegos Infantiles Espacios Públicos de la Comuna de Lota	34.650.00	PMU Trasp. Regional	Dispone de presupuesto provisional
Habilitación de Espacios Públicos Obras Complementarias Entorno PAB	29.348.50	FNDR FRIL	Dispone de presupuesto provisional
Construcción de Multicancha Cubierta Pública Rosaura Santibañes A46, Lota	47.170.90	PMU FIE TraspRegional	Dispone de presupuesto provisional
Ampliación de Cobertura para el 1er Nivel de Trans. Esc. 694, Isidora Goyenechea Gallardo	48.675.30	PMU FIE TraspRegional	En ejecución



OBRA	MONTO \$	FINANCIAMIENTO	ESTADO AVANCE
Construcción de Multicancha Techada A45 Carlos Cousi o Goyena	49.532.6	PMU FIE TraspRegional	En proceso p e c i n p r o s i o n a l
Construcción de Alcantarillado Aguasidas Calle Los Copihues, Pobl. de Lota	14.523.8	FNDR-FRIL	En ejecuci n
TOTAL	736.705.1		

Nota Corresponde a obras con inspección técnica de esta unidad, iniciadas en el año 2009, s entrega de terreno. No se incluye la obra Construcción Centro Deportivo y Recreación iniciada el 2010.

8.3. DEPARTAMENTO DE ASEO Y ORNATO

FISCALIZACIÓN DE CONTRATO

A.- Contrato de Aseo de la Comuna

- Empresa Contratista HIMCE LTDA., Concesión del Servicio de Aseo de la Comuna de Lota, en la limpieza, barrido de espacios públicos recolección, extracción de residuos domiciliarios y dispuesto final de estos en Relleno Sanitario, fecha de suscripción del Contrato el 01 de Octubre hasta el 01 de Abril de 2013 (del Contrato 5 a os).
- Inspección del retiro de Residuos Domiciliarios de la Comuna
- Revisión carpeta de Estado de Pago 2009
- Se solicita a la Empresa Himce retiro de maleza, tierra, escombros y otros residuos solicitados por entes municipales, que la Empresa realiza desde el inicio del Contrato.
- Encargados de la fiscalización Sr. Luis Arteaga, Sra. Erika Barriga.
- Monto a Cancelar \$ 56.652.420.
- En el transcurso del año 2009 se procedió a infraccionar a la Empresa HIMCE en la suma por no cumplimiento a las Bases Administrativas.

B.- Contrato de Areas Verdes

- Empresa Contratista SOCIEDAD DE ASEO Y MANTENCIÓN MOVAL Ltda., fecha de suscripción del contrato el 02 de Enero del 2009 hasta el 02 de Enero de 2011 (Vigencia 2 a os).
- Monto a cancelar \$ 10.608.850.
- Revisión carpetas de Estado de Pago 2009
- Inspección del Contrato de Areas Verdes
- A la Empresa MOVAL se le solicita Mejoramiento de 43 Areas Verdes existentes en el Contractal de 64.790 M2 y a través del Libro de Obras se solicita los lugares que se deben darle mantenimiento.
- Encargados de la fiscalización Sr. Luis Arteaga Reyes, Srta. Marta Zapata Parra.
- En el transcurso del año 2009 se procedió a infraccionar a la Empresa MOVAL en \$ 1.231.798 por no cumplir con las Bases Administrativas.

C.- Contrato de Mantención de Canales y Aguas Lluvias

- Empresa Contratista FAC Ltda., fecha de suscripción del Contrato 12 de Febrero del 2008 Diciembre de 2009.
- Monto a cancelar \$ 8.068.550.
- Revisión carpetas de Estado de Pago 2009
- Inspector del Contrato Sr. Manuel Puga designa e inspecciona la Limpieza de Canales, Canaletas y maras de Aguas Lluvias de Comuna.

D.- Personal Programa Mejoramiento Urbano a cargo del Departamento Aseo y Ornato.

- Trabajos que se realizan con maquina Desbrosadora o matorrales desmalezados solicitados por Junta de Vecinos, Establecimientos Educacionales, etc.
- Poda de árboles en Sector de Lota Alto y Lota Bajo.



84 DEPARTAMENTO SERVICIOS MUNICIPALES

PERIODO	ACTIVIDADES
ENERO	<p>Finalizaci n de trabajos de habilitaci n de Alumbra p blicos Playa Blanca, Playa y campo de deportes</p> <p>Se realiza mantenci n al sistema de agua potable en diferentes sectores de la comuna</p> <p>Se realizan visitas a viviendas con el fin de proporcionar el Informe de Diagn stico para las ayudas sociales</p> <p>Se solicita factibilidad de empalme energ tico para evento Semana Cultural</p> <p>Se responde a diferentes oficios solicitados por el Sr. Alcalde</p> <p>Se realizan instalaci n de escenarios en diferentes puntos de la comuna a trav s de las Juntas de Vecinos o Departamentos Municipales</p> <p>Se trabaja en reparaci n de Alumbrado P blico en diferentes sectores de la comuna</p> <p>Se realiz habilitaci n, pintado y desmalezamiento de recinto deportivo para visita de Empresarios y Pol ticos</p> <p>Se realiz cambio de techumbre completa a camarines de Sector P blico</p> <p>Se realiz reparaci n a vivienda y construcci n de ba o a propiedad particular</p> <p>Plaza, domiciliada en calle O' Higgins # 25 de Lota Alto</p> <p>Atenci n de emergencia sector Idahue</p>
FEBRERO	<p>Se realiza trabajos de construcci n de escenario en sector Plaza de Armas</p> <p>Se realiza trabajos de construcci n de escenario en sector Plaza de Armas</p> <p>Se da respuesta a solicitudes de Informes T cnicos a pedido de Asistentes Sociales</p> <p>Se trabaja en reparaci n de Alumbrado p blico en diferentes sectores de la comuna</p> <p>Se continua con trabajos de mantenimiento en sector Playa Blanca</p> <p>Se da respuesta a diferentes oficios solicitados por Sr. Alcalde</p> <p>Se realizan trabajos de mantenimiento en sector Granja Municipal</p> <p>Se realiza reparaci n y construcci n de paraderos y se al ticas en diferentes puntos de la comuna en especial en accesos de la ciudad</p> <p>Se continua con trabajos de habilitaci n, pintado y desmalezamiento en Recinto Carlos Cousi o</p> <p>Construcci n de cierre frontal de antejard n, en barrio Arturo Pje- 3 de Lota Alto, Sra. Maria S nchez.</p> <p>Debido a la baja de personal por permiso otorgado a las cuadrillas de mantenimiento, solo se atienden proyectos de menor envergadura, tales como: reparaci n de Colegio Konrad Adenauer, mantenci n de Playas, y trabajos de desmalezamiento en Recinto Enacar, entre otros.</p>
MARZO	<p>Se da respuesta a solicitudes de Informes T cnicos de Asistentes Sociales</p> <p>Se trabaja en reparaci n de Alumbrado P blico diversos sectores de la comuna</p> <p>Proyecto de Mejoramiento de Luminarias</p> <p>Se da respuesta a oficios solicitados por Sr. Alcalde</p> <p>Se procede a la deshabilitaci n de Playas de la comuna por temporada estival 2009</p> <p>Se atiende a solicitudes de mantenimiento en oficinas municipales</p> <p>Se instala y repara letreros de se al ticas y de Zona de escuelas de la comuna</p> <p>Se realiz pintado en pasadizo en frente de diferentes colegios de la comuna</p> <p>Se continua con reparaciones en Recinto Enacar con un total de 200 metros cuadrados sin los materiales de seguridad apropiados y con muy poca iluminaci n en galer as subter reas para la implementaci n del circuito tur stico</p>
ABRIL	<p>Se da respuesta a solicitudes de Informes T cnicos solicitados por los departamentos y otros departamentos.</p> <p>Se ejecutan proyecto de construcci n de muros y veredas en diferentes sectores de la comuna</p> <p>Se realiza mantencion de Alumbrado P blico en diferentes sectores de la comuna</p> <p>Se realiza informe posible ampliaci n de red de agua potable sector Idahue</p>



PERIODO	ACTIVIDADES
ABRIL	<p>Se confeccion letreros de no botar basura al Dpto. de Medio Ambiente</p> <p>Se procede con corte de rbol en peligro de ca da en sector Gabriel sectores de la comuna</p> <p>Se realiza trabajos de movimientos de tierra y perfilar acceso princ</p> <p>Se inicia trabajos de const de caseta de seguridad Guardias Enacar</p> <p>Se continua con trabajos de habilitaci n y desmalezamiento Recint los</p> <p>Se solicita implementaci n de herramientas para cuadrillas de traba Enacar</p> <p>Se inicia proyecto de Mopac lo cual se habilita un sector de Gimna Septiembre</p>
MAYO	<p>Se realiza Certificaci n de Conforme para cancelaci n a trabajos sc Departamento</p> <p>Se contin an proyectos de construcci n de muros y veredas en los de la comuna</p> <p>Se realiza mantencion de Alumbrado Publico en diferentes sectores</p> <p>Se solicita la contrataci n de Maquina retroexcavadora para limpiar diversos sectores de la comuna de Lota</p> <p>Reposici n de paraderos y let Seras de ca destruidos por protestas d Joven Combatiente</p> <p>Se da respuesta a solicitudes de Informes T cnicos y oficios subis sociales y otros departamentos.</p> <p>Se informa sobre suceso anormales en sector Granja Municipal Don Jorge Venegas Troncoso en mutuo acuerdo con presidente de un Viejo consiente en enviar documento en donde se acredita y se or blaci n con la finalidad de evaluar posibilidad de concretar Proyecto longaci n de matrices agua potable y arranques como soluci n de fin das del sector lo que una vez evaluado y cubicado se entreg a Do como un ante Proyecto. Al presente se espera financiamiento.</p> <p>Se continua con habilitaci n y desmalez de Sector Pique Carlos y de realizar habilitaci n el ctrica para iluminaci n sector patio, iluminaci pales galer as para instalaci n de un tablero energizado para diversos que se requieren maquinarias y para tener en el lugar un equipo de res permanentes en lo referente a la de todo el recinto</p> <p>Se realiza por orden del Sr. Mauricio Torres y don Daniel Salas, al les ridos de estabilizado a Poblaci n Villa las para mejoramiento de principal.</p> <p>Se realiz por orden de Sr. Mauricio Torres cubicaci n de materiales El ctrico Abel Chamblas y Gasfiter Juan Char para reparaci n parc Cultura</p> <p>Se eval a proyecto de reposi veredas en sector polvor n y con vedas y escaleras en Villa Ilusi n</p>
JUNIO	<p>Se da respuesta a solicitud de Administraci n Municipal por inform realizadas por maestros de este Dpto.</p> <p>Se informa sobre cantidad mensual para abastecer de alimentos de sector Granja municipal a solicitud de Jefe Dpto. Finanzas</p> <p>Se da respuesta a solicitudes de Informes T cnicos a pedidos de y otros Dpto.</p> <p>Se trabaja en reparaci n y mantenci nas de diferentes sectores de comuna</p> <p>Se realiza limpieza de Canales en diferentes sectores de la comuna</p> <p>Se continua con los diversos trabajos de habilitaci n y desmalezamiento Pique</p> <p>Se realiza el traslado de container desde el punto de recolecci n del Sid de Lota</p> <p>Se traslada l mpara minera de cruce de Lota Alto a bodegas de em su reparaci n</p>



PERIODO	ACTIVIDADES
JUNIO	<p>Por Orden de Sr. Mauricio Torres, se realiz en compa a de la Pres de Vecinos Pac n Espa a, evaluaci n de los requerimientos de las ra construcci n de veredas y pasamanos, segnetldocpompel Sr. Alcalde esta Poblaci n, dicha evaluaci n fue entregada a Don Mauricio Terr ci n del Proyecto ubycaci n de eniat es.</p> <p>Se eval a la factibilidad de reparar y acondiciona En base se realiza un listado con los materiales necesarios, lo cual fue entregado a la Ad para su posterior compra, hoy en d a se esta de gabe de dichos materiales y la aprobaci n de ESSBIO para dar inicio a los trabajos.</p> <p>Se eval a y se c bica la reparaci n de cerchas, instalaci n de costar de techumbre, cambio de canaletas Aguas Lluvias y bajadas P y de recinto Pique Carlos, el listado de materiales necesarios obres de aci n PMU para su adquisici n, una vez se tenga respuesta del listado ise tar el arriendo de las maquinarias necesarias, tales como maqamios dicho trabajo.</p>
JULIO	<p>Se realiza certificaci n de conforme para cancelaci n a servicios so Dpto.</p> <p>Se da soluci n a diferentes solicitudes de escenarios y de Informes</p> <p>Se realiza trabajos de mantencion de alumbrad diferentes sectores Comuna</p> <p>Se realiza atenci n a solicitudes por emergencias</p> <p>Se responde a oficios formulados por Sr. Alcalde y otros Departam</p> <p>Se realizan trabajos de reparaci n en oficinas de Juzgado de Polic a</p>
AGOSTO	<p>Se realiza proyecto para celebraci n de Fiestas Patrias</p> <p>Se da respuesta a solicitudes de Informes T cnicos a pedido de Asi</p> <p>Se realiza instalaci n de escenarios para celebraci n del d a del ni c sectores de la comuna</p> <p>Se realiza info por muerte de vaca en sector Granja Municipal, se sia con Medico Veterinario Hip lito Ch vez</p>
SEPTIEMBRE	<p>Se realiza trabajos de retiro y traslado de varas, ramas para prepa ci n de Fiestas Patrias</p> <p>Se realizan trabajo de habilitaci n sector Estadio para celebraci n Fies</p> <p>Se realiza informes t cnicos solicitados por diferentes departamen</p> <p>Se realiza Jornada de trabajo en terreno Camping Colcura (pro tem 2009 2010)</p>
OCTUBRE	<p>Se realiza certificaci n de conforme para cancelaci n de los diferen tados por este departamento para celebraci n de Fiestas Patrias</p> <p>Se da soluci n a diferentes solicitudes de escenarios</p> <p>Se da respuesta a solicitudes de informe peticioes asistentes soc</p> <p>Se realizan trabajos de habilitaci n sector Cementerio para activida</p> <p>Se inician trabajos de reparaci n y habilitaci n Camping Colcura 2010</p> <p>Se realizan trabajos de reparaci n de alumbrad diferentes sectores comuna</p>
NOVIEMBRE	<p>Se da respuesta a solicitudes de informes t cnicos a solicitud de A</p> <p>Se trabaja en reparaci n y mantenci n de luminarias en diferentes s-na</p> <p>Se da soluci n a diferes solicitudes de escenarios a colegios de la cor</p> <p>Se continua con los trabajos de reparaci n y habilitaci n de Playa y temporada 2009 2010</p> <p>Se realiza construcci n de Carro Aleg rico Municipal para Festival d</p> <p>Se realiza confecci n de porta maceteros para la ornamentaci n de Comuna.</p>



PERIODO	ACTIVIDADES
DICIEMBRE	<p>Se contin an trabajos de habilitaci n playas y camping Colcura y pla tempada estival 2009</p> <p>Se realizan trabajos de p y reparaci n de casetas de votaciones</p> <p>Se confeccionan letreros para elecciones 2010</p> <p>Se realiza habilitaci n de recintos electorales y el traslado de caset ci n a los diferentes puntos electorales de la comuna</p> <p>Se realiza trabajos de reparaci n e instalaci n de se al ticas en Playas y C la Comuna</p> <p>Se realiza reparaci n e instalaci n de rbol Navide o en sector Plaza</p>

85 SECCI N MEDIO AMBIENTE

INFORME DE ACTIVIDADES ANUAL

- Atenci de P blico
- I.T.O. Supervisi y fiscalizaci del Contrato de Aseo de la Comuna, realizado por al Empresa de A
HIMCE y Contratada Verdes.
- Operativ de Esterilizaci n (Anticoncepci n) Hembras (Dosis PA-50) y Desparasitaci n
Mascotas.
- Desratizaci n.
- Fumigaci n.
- Desmalezado.
- Denuncias Ambientales.
- Charlas con funcionario de Zoonosis a los Apoderados de Arditillas en Alto El Roble.
- Charla para el ni nio de Calero Sur Tema Contaminaci n Ambiental
- Charlas Educativas en diferentes sectores de la Co
- Charla Educativa para el ni nio del Alto El Roble Tema Contaminaci n y Basura
- Charla Educativa para el ni nio Baldomero Lillo Tema Cuidado de Mascotas
- Charla Apoderados para el ni nio Baldomero Lillo Tema Enfermedades de Mascotas y en
Basura .
- Se asiste a Seminario de impacto social y ambiental en el Colegio Regi del Bio Bio
de la Universidad de Concepci n.
- Reuni n de reas Verdes con Administradora Municipal
- Se asisti Reuni n la Municipalidad de Concepci n Tema Tenencia Responsable de Mascotas .
- Se asisti Reuni n en el Centro de Salud Sergio Lagos (Se tocaron diferentes temas durante el a
- Se asisti Reuni n del Comit Operativo Ampliado. Prevencion de Contaminaci n de
Concepci n Metropolitana.
- Reuni n con el Sr. Alcalde y Concejo de Desarrollo de Salud Dr. Sergio Lagos, aplicaci n
del Consultorio.
- Reuni n con Administrador de Empresa de Aseo.
- Se asisti Reuni n con Directiva Sector Feria y Empresa de Limpieza, Lavado y Desinfecci n
de Feria Libre, se realiza 2 veces al a o.
- Reuni n con el D.A.E.M. (Por proyecto de Reciclaje de Papel y Cartones).
- Se asisti Reuni n en la D.O.M. Directiva de Aseo y Ornato, SECPLAN, Estaci n de
Transferencia y retiro de basura por Empresa de Aseo.
- Taller en Banco a la distancia Tema Perspectiva de Genero de Escuela Formativa para Func
Municipales.
- Se participan Taller de Promoci n de Salud Vida Chile en Presupuesto Participativo del Plan C
- Se asiste a Taller para Funcionarios Municipales dictado por el PAU de P.
- Se asisti Reuni n programadas por CONAMA y SEREMI de Salud.
- Participaci n en la Red Comunal Ambiental Concejo de Desarrollo Centro de Salud
Lagos Olave.
- Se participan Comit Operativo de Sitios contaminados en CONAMA.



- Entrega de Invitaciones de Policlínica CONAMA. Sobre Anteproyecto MP10.
- Se invit a las Juntas de Vecinos para la presentación por la Comisión Nacional del Medio Ambiente Constancia Pública sobre Anteproyecto Contaminación Atmosférica MP10 realizado el 13 de Noviembre de 2009.
- El 16 de diciembre de 2009 se informó a la Directiva de Junta de Vecinos la inscripción en Oficina de Medio Ambiente para el cambio de estufas a partir del 17 al 30 de Diciembre del año en competencia realizada por CONAMA Bio Bio.
- Se envió listado a la CONAMA de las 2003 viviendas postulando al programa de Recambio de Estufas.
- Operativos en Playas y Sectores Poblacionales, Entrega de Trópicos Informativos. Entrega de la Basura en la Comuna de Lota. Control de Roedores en la Comuna de Lota. Control de Población en Lota. Mariscos (Mariscos Refrigerados Hielvalos 5 Minutos).

OPERATIVO ESTERILIZACIÓN Y DESPARASITACIÓN DE MASCOTAS

MES	SECTOR	ESTERILIZACIÓN	DESPARASITACIÓN
ENERO	Villa Las Araucarias	09	52
	Cantera Vieja	09	46
	Conchilla	07	45
	Pabellones 556 Lota Alto	10	69
FEBRERO	Población San Martín	10	68
	Polvorón Sector 1 Lota Alto	25	60
	Población Barrio Arturo	12	81
MARZO	Benjamín Squella	11	63
	Villa Las Estrellas	04	21
	Villa El Esfuerzo El Peral	11	37
	9 de Agosto	10	68
	Galvarino	-	46
	Cancha El Roble	-	87
	Cantera 2	-	52
ABRIL	Villa El Roble	Sin Medicamento	27
	Lautaro 2	Sin Medicamento	73
	Gabriela Mistral	Sin Medicamento	87
	Isidora Goyenechea	Sin Medicamento	22
	Villa San Patricio COLCURA	Sin Medicamento	19
MAYO	Población San Martín	Sin Medicamento	32
	Nuevo Amanecer Sotomayor	Sin Medicamento	17
	Villa Los Aromos	Sin Medicamento	70
	Villa Raúl Silva Henríquez	Sin Medicamento	30
JUNIO	El Bosque	Sin Medicamento	47
	Villa Jeric	Sin Medicamento	38
	Villa El estanque	Sin Medicamento	40
	Villalón Hurtado	Sin Medicamento	45
JULIO	Punta Astorga	Sin Medicamento	17
	Puerto Nuevo	Sin Medicamento	25
	Conchilla	Sin Medicamento	20
AGOSTO	Monte Los Olivos	Sin Medicamento	25
	Monte Los Olivos	Sin Medicamento	15
	Villa Las Araucarias	Sin Medicamento	21
	Villa Nueva Usín	Sin Medicamento	08
SEPTIEMBRE	Villa Lobos	-	48
	Gabriela Mistral	12	101



Z] f d e c V 1 ^ f _ Z T Z a R] Z U R U 1 U V 1] ` e R

MES	SECTOR	ESTERILIZACION	DESPARASITACION
OCTUBRE	Villa Lobos	12	34
	Pabellón 556 Lota Alto	7	53
	Playa Cancha Municipal	7	46
	Bannen Club Deportivo 1 Etapa	6	44
NOVIEMBRE	Bannen Club Deportivo 2 Etapa	8	136
DICIEMBRE	Conchilla	18	39
	Población G. Purcell	4	43
	Población Lautaro N° 2	10	84
	Villa Las Estrellas	1	46

Total Esterilizaciones a 2009 2009 mascotas. Dosis usada 44ml de MPA50 (Anticonceptivo).

Total Desparasitaciones a 2009 2009 Dosis usada 681 ml. Invermectina y Bayticol (desparasitarlo)

Total de mascotas a 2009 2009

ENCUESTAS CANINAS A O 2009

FECHA	CASAS ENCUESTADAS	SECTORES	CANTIDAD DE MASCOTAS
01/07/2009	49	Sector La Vega	93
08/07/2009	17	Sector 9 de Agosto	110
13/07/2009	35	Sector Polvorón	45
14/07/2009	60	Sector Polvorón	77
17/07/2009	54	Sector Polvorón	74
20/07/2009	88	Sector Villa El Esfuerzo	131
27/07/2009	49	Sector Polvorón	64
29/08/2009	51	Sector Polvorón	59
03/08/2009	18	Sector Polvorón	26
10/08/2009	24	Sector Polvorón	35
18/08/2009	24	Sector Polvorón	25
26/08/2009	25	Sector Polvorón	32
28/08/2009	25	Sector Polvorón	27
31/08/2009	25	Sector Calero Sur / Tarapac	33
02/09/2009	23	Sector El Morro / J. Arias	32
02/09/2009	25	Sector Calero Sur / Atacama	30
07/09/2009	25	Sector Calero Sur / I. Carrera Pinto	31
09/09/2009	25	Sector Calero Sur / Antofagasta	31
14/09/2009	17	Sector Calero Sur / Tarapac	18
23/09/2009	24	Sector El Morro / Am. Varas	34
28/09/2009	25	Sector El Morro	35
30/09/2009	24	Avda. El Morro / Pasaje El Morro	40
07/10/2009	25	Sector Conchilla J. M. C.	32
14/10/2009	24	Sector Conchilla M. Rodríguez	37
19/10/2009	24	Lotilla y V. Fabrica	37
21/10/2009	50	Sector Barrio Arturo Sub Terra	64
30/10/2009	42	Sector Barrio Arturo Baldomero Lillo	53
30/11/2009	24	Villa Jeric Sector 3	33
02/12/2009	24	Villa Jeric Calle San Pedro	32
16/12/2009	20	Villa El Progreso	28



CUADRILLA DE DESMALEZADO

Sectores donde se ha realizado desmalezados (Capataz Sr. Jos Rain P.)

MES	SECTOR
Enero	Sector Bannen
Febrero	Sector Bannen
Marzo	Sector Bannen y Fundicion Barrio Ch
Abril	Sector Fundicion Barrio Chino

Nota: Cuadrilla fue trasladada a Oficina de P. M. U. Operativo

OPERATIVA DE DESRATIZACION Y FUMIGACION

- Durante el año 2009 desratizaron 732 casas, estos operativos se realizan en diferentes sectores de la comuna.
Dosis utilizada Rastop Pellets, Rastop Bloques de 1
- Durante el año 2009 fumigaron 79 casas, estos operativos se realizan en diferentes sectores de la comuna.
Dosis utilizada en 79 casas por 60 ml. (Ciperkil) 730 ml



9.- DIRECCION DE DESARROLLO COMUNITARIO

OFICINA ASISTENCIA SOCIAL

DESCRIPCION La Oficina de Asistencia Social tiene como objetivo otorgar ayudas sociales a familias o personas que se encuentran en situacion de indigencia o pobreza, o que hayan sido afectadas por algn siniestro como inundaciones, derrumbes u otros).

La Oficina de Asistencia Social adem s las becas otorgadas por el Ministerio de Educacion, a traves de JUNAEB, para lo cual se realiza la recepcion de documentacion, llenado de fichas de postulantes, y trascripcion de los mismos al sistema informatico. Posteriormente ingreso del papel a JUNAEB Regional. Asimismo de beca proporcionada por la Municipalidad como es la beca de pasajes para alumnos de nivel inferior.

Oficina de Asistencia Social cumple con las siguientes actividades diarias:

1. Atencion p blica, ya sea derivados por Dideco, Alcald a o Jefe de Departamento y demanda de atencion de Lunes a Viernes en la ma ana.
2. Visitas Domiciliarias de los beneficiarios, generalmente por las tardes.
3. Trabajo administrativo, consistente en la elaboracion de informes sociales, decretos u otros documentos.
4. Atencion de postulantes y renovantes de becas Ind genas y, Presidente de la Republica y becas financiadas por la Ilustre municipalidad de
5. Trascriccion de becas al sistema inform tico de JUNAEB.
6. Ingreso de formularios en papel a JUNAEB Regional.
7. Coordinaciones con instituciones de servicio p blico y privado.

El promedio de personas atendidas semanalmente es de 40 personas aproximadamente. Los orientacion a sus consultas que son de diferente ndole.

Adem s se realizan una cantidad considerable de Informes Sociales para ser presentados en Universidades para solicitar creditos, eximir servicio militar, u otras ayudas asistenciales, viviendas de emergencia u otros.

Se efect an derivaciones a otros servicios o departamentos.

AYUDAS ASISTENCIALES OTORGADAS DURANTE EL A O 2009, DISTRIBUIDAS POR ITEM

- 01- Canastas Familiares consiste en una ayuda en v veresentibles que durante 2009 ascend a a un promedio de \$ 22.000 por canasta. Se otorgaron alrededor de 304 canastas familiares, pagado de \$ 6.702.514.
- 02- Urnas Ayuda del 50% en el pago de gastos funerarios aso 100% indigentes, en algunos casos se exime del pago derechos de sepultacion (tierra com n de la municipalidad) por 17 fallecidos, por un total pagado de \$ 3.095.000
- 03- Vivienda ayuda en el pago del valor de una vivienda de emergencia de 18 o 9 mts.2.
 - Viviendas de 3 x 3 metros otorgadas :6
 - Viviendas de 3 x 6 metros : 13
 - Viviendas de 6 x 6 metros : 0
 Valor total pagado 2009 \$ 16.286.832
- 04- Materiales de Construcion ayuda consistente en materiales de construccion inform T cnico entregado por la D.O.M. de este Municipio.
Ayudas otorgadas para reparacion de viviendas por valor total pagado de \$ 5.055.995.



- 05. Vestuario se hizo entrega de vestuario escolar a menores de escasos recursos. Beneficiarios a o p a un total de 3 familias. Valor total pagado \$ 2.470.
- 06. tiles escolares se hizo entrega de tiles escolares, alcanzando un total de 12 familias, ascendiendo el monto pagado a \$ 29.198.
- 07. Otros (medicamentos, implementaci n de ropa de cama, ex menes m dicos, alimentos especiales desechables, pasajes alumnos becados INBA, pasajes por consultas m dicas en Santiago entre otros) se costean medicamentos y ex menes m dicos que nersel servicio de salud y otros tipos de ayudas. Las ayudas otorgadas fueron 99 en total, ascendiendo el monto de lo pagado durante el 6.762.250.
- 08. Beca de Pasaje Destinados a alumnos de Educaci n Superior, se otorga un monto de \$ 8.000.000 por alumno. Benefici a un total de 100 alumnos, pag ndose un monto de \$ 8.000.000.
- 09. Discapacidad ayuda otorgada a personas discapacitadas de la comuna para la adquisici n de (u otras ayudas t cnicas) y para el pago de alumnos con discapacidad que no pueden desplazarse desde su domicilio a su respectiva Unidad Educativa. El monto de este tem ascendi a \$ 5.600.000 benefici a 34 alumnos con discapacidad.
- 10. Ayuda Fen menos Clim tica ayuda otorgada a personas y viviendas sufren emergencias derivadas de alguna cat strofe natural o incendios. El monto de lo otorgado por este concepto fue de \$ 3.414.640.

PROGRAMA DE LA DISCAPACIDAD

OBJETIVO:

Contribuir a lograr la integraci n social de las PcD entregando espacios de participaci n que les permitan capacitarse recrearse y desarrollar habilidades art sticas y sociales contribuyendo de esta forma a su autoestima y por consiguiente mejorar su Calidad de Vida.

Tambi n se preocupar de la tramitaci n de Ayudas T cnicas, a trav s de lo que se contribuye directamente en el proceso de Rehabilitaci n e Integraci n, al permitirles una mayor autonom a e independencia en su vida.

ITEM ASIGNADO \$ 2.000.000

TALLER DE DECOUPAGE EN VIDRIO

Capacitar sobre la tcnica del decoupage en Vidrio, entreg ndoles las herramientas necesarias que les permitan elaborar trabajos decorativos que puedan ser comercializados.

Beneficiarios: 20 personas.
Lugar : Complejo de la Discapacidad
Per odo : Marzo a Julio 2.009
Item : \$ 460.050

TALLER DE TALLADO EN MADERA

Lograr el desarrollo del talento creativo de las PcD a trav s de la creaci n de cuadros tallados en madera con diferentes t cnicas y herramientas en su elaboraci n.

Beneficiarios: 20 personas
Lugar : Complejo de la Discapacidad
Per odo : Agosto a Diciembre 2.009
Item : \$ 640.320

TALLER DE PAPEL MACHE

Contribuir a desarrollar la creatividad a trav s de la elaboraci n de diversos objetos en base a trabajar con papel maché logrndose trabajos decorativos.

Beneficiarios : 20 personas



Lugar : Complejo de la discapacidad
Per odo : Julio a Septiembre 2.009
Item : \$389.800

EXPOSICI N PROGRAMA DE LA DISCAPACIDAD

Objetivo:

Dar a conocer a la Comunidad las actividades realizadas a trav s del Programa de la discapacidad de 2009
ndole art s artesanal, como tramites de Ayudas T-cnicas.

Beneficiarios 50 :

Lugar : Plaza de Armas

Monto : \$ 92.280

PARTICIPACI N EN FERIA CIUDADANA

Objetivo:

Participar en Feria Ciudadana, organizada por Gobernaci n P. en coordinaci n con Comunas de la 8
participa en exposici n de trabajos en Talcahuano y Lota.

Beneficiarios : 50

Lugar : Plaza de Armas

Monto : \$154.050

PASEO RECREATIVO

Objetivo:

Se realiza un paseo recreativo y de evaluaci n con las personas discapacitadas del Programa de la discapacidad,
como una forma de estimular la motivaci n y participaci n al Programa a trav s de este tipo de activi
Beneficiarios 45

Beneficiarios 45

Lugar : Chivilingo

Monto : \$263.500

PROGRAMA AYUDAS CNICAS

Se considera Ayudas T-cnicas a todos aquellos elementos o implementos requeridos por una persona
cidad para prevenir la progresi n de la misma, mejorar o recuperar su funcionalidad, o desarrollar
diente.

Las Ayudas T-cnicas se otorgan a trav s de Fonadis previo convenio entre Municipio y esta Instituci n.
Requisitos ser de escasos recursos econ micos y estar inscritos en el Registro de la Discapacidad.

TIPO DE AYUDA	N	MONTO
Calzador top dico	3	\$ 396.700
Ortesis extremidad inferior	2	\$ 2.499.000
Plantilla top dica	1	\$ 53.550
Sillas de ruedas	3	\$ 4.080.746
Bast n madera fija	3	\$ 36.758
Bast n madera mvil	2	\$ 18.428
Muletas de aluminio	1	\$ 8.996
TOTAL		\$ 7.099.178

Nota: 15 casos pendientes en Fonadis, tramitados el 2009.

POSTULACI N CONCURSO NACIONAL DE PROYECTOS ESTRATEGIAS INCLUSIVAS FONADIS

Adjudicaci n del Proyecto:

Nombre del Proyecto:

Espacios de participaci n para los futuros orfebres de la artesan a del carb n

Objetivo:

Contribuir al desarrollo de la creatividad y conocimiento de las PcD a trav s de su participaci n en
brer a en Plata, derivada de la artesan a Mapuche, permiti ndoles dise ar objetos ornamentales y f
metal, generando espacios de participaci n y difusi n de sus trabajos, contribuyendo directamente
Calidad de Vida



Acceso a la Cultura, Deporte y recreación
Beneficiarios : (8 M)
MONTO APROBADO : \$ 5.000.000
Duración : 8 meses (Mayo a Diciembre)

TRANSPORTE ESCOLAR

Su objetivo es contribuir al traslado de menores de escasos recursos, que presenten algún tipo de discapacidad sensorial o intelectual, desde su casa habitación hacia el Establecimiento.

Beneficiarios : 35 menores
Período : Marzo a Diciembre 2009
Monto : \$ 6.000.000
Item : Asistencia Social

PROGRAMA MUJERES JEFAS DE HOGAR

OBJETIVO DEL PROGRAMA Mejorar la empleabilidad y las condiciones laborales a mujeres trabajadoras jefas de hogar, de áreas de trabajo independientes y dependientes, de la comuna de Lota.

MISIÓN SERNAM entrega lineamientos metodológicos enmarcados en la superación de las mujeres como grupo importante capaz de aportar al desarrollo de la sociedad. Es ejecutado por la comuna de Lota, cuyos lineamientos y política pública se cruzan claramente, con los expuestos por el SERNAM para la Mujer. El Programa que abarca Mujeres Jefas de Hogar se enmarca en los principios y objetivos de igualdad de oportunidades entre mujeres y hombres y en la agenda de género del Gobierno, que corresponde a los propósitos de la Presidenta de la República y su gobierno para abordar las desigualdades y discriminaciones que afectan a las mujeres, en los diversos planos de la convivencia nacional: político, económico y social.

Cobertura atendida durante el año 2009: 119 mujeres jefas de hogar de Lota.

Recuento a 2009

Área de Habilitación Laboral:

119 Mujeres accedieron a 12 Sesiones de talleres de apresto laboral con enfoque de género, desde el mes de Agosto de 2009. Habilitándose en temáticas referentes a mejorar sus condiciones laborales, técnicas para acceder a un trabajo, derechos laborales, etc.

Capacitación en oficios en Coordinación con Sence:

67 Trabajadoras Jefas de Hogar Capacitadas durante los meses de Septiembre a Diciembre del 2009

- 15 usuarias capacitadas en Asistente administrativo con licencia de conducir
- 12 usuarias capacitadas en Instalación de piso flotante, cerámicos y terminaciones
- 15 usuarias capacitadas en Administración de una pequeña y mediana empresa
- 15 usuarias capacitadas en Gasfitería e instalaciones sanitarias
- 10 usuarias capacitadas en Alfabetización digital

Componente de Apoyo a la Empleabilidad de las Jefas de Hogar.

- 84 usuarias beneficiadas con atención dental, en coordinación con el Departamento de Salud de Lota.
- 12 usuarias matriculadas en CEIA de Lota, para cumplir con la nivelación de estudios básicos y secundarios.
- 15 usuarias jefas de hogar, beneficiadas con Capital Semilla Municipal- Fondo de \$20.000.000 distribuidos entre ellas.
- 2 usuarias ganadoras de Proyectos Fosis PAAE, de \$360.000.
- 4 usuarias ganadoras de Proyectos Fosis PAAE CHILESOIC, de \$300.000.



OFICINA DE PROTECCIÓN DE DERECHOS DE LA INFANCIA

RESUMEN DE LAS PRINCIPALES ACTIVIDADES REALIZADAS POR OPD EN EL PERÍODO 2009, del presupuesto invertido.

1. Jornada de reflexión de políticas públicas y presentación proyecto OPD, dirigidos a las Juntas Infantiles.
2. Viajes recreativo culturales con niños y niñas de las juntas de vecinos infantiles.
3. Talleres denominados AVANZANDO HACIA NUESTRO DIAGNÓSTICO, dirigido a niños y niñas de diferentes sectores de nuestra comuna.
4. Jornada de trabajo asociativo de convenios y programas municipales.
5. Escuela artística de invierno, coordinada en conjunto con la ONG la Caleta.
6. Escuela para padres, la que se realizó los días 25 de julio, 22 de agosto, 26 de septiembre, 24 de noviembre, organizada por el área protección OPD.
7. Escuela de habilidades parentales para las Mujeres, organizada con ONG superación de la Población.
8. Plaza de los niños, actividad enmarcada en el Mes del Niño.
9. Escuela de habilidades parentales, organizada por la OPD y el Programa de la Mujer.
10. Escuela formativa para funcionarios municipales, organizada por OPD y la sección de Bienestar Social.
11. Jornada de evaluación ámbito comunitario y protección.
12. Pintado de murales en diferentes sectores de la comuna, enmarcado en el Carnaval Primavera, realizado con las Juntas de Vecinos Infantiles.
13. Realización de talleres de Roles parentales, Apoyo y Promoción de Derechos, Maltrato Infantil con padres y/o adultos significativos los días 01,02,03,04,05 de diciembre en los sectores de Roble, Isidora Goyenechea, Monte los Olivos y Escuela Vieja de Colcura.
14. Talleres de Murales con niños de los sectores de Villa Ilusión, Villa Isidora, Colcura (sector cancharrón 1, y sector el blanco, entre los días 21 y 23 de diciembre.
15. Iniciativa de Proyecto
16. Campaña Movilización por una Cultura Integral de derechos de los jóvenes.
17. Pintado de estanque G. Mistral en coordinación con ESSBIO.
18. Consulta Yo opino, SENAME.
19. Celebración del Niño con los sectores Monte los Olivos, Villa el Roble, Gabriela Mistral, Isidora Colcura.
20. Realización de Talleres de diagnóstico del sistema de protección Chile Crece Contigo en coordinación con SENAME.



PROGRAMA DE J VENES.

LOTA EN EL DIA INTERNACIONAL DE LA JUVENTUD

OBJETIVOS GENERALES: Generar conciencia en la poblaci n de la real dimensi n de los espacios donde los j venes asuman deberes y obligaciones que puedan expresarse cultural, deportivo y de contingencia y de importancia para la comuna. Las actividades se concretaran con la participaci n de grupo previa a una reuni n, integrando juntas de vecinos haciendo mucho m s atractiva el evento
Total de gastos en actividad: \$ 75.910

ENCUENTRO DE JVS, MOTOQUEROS Y AUTOS TUNNING

OBJETIVOS GENERALES: Promover la participaci n de agrupaciones y diversi n deportiva juvenil de la entretenci n y el deporte extremo.
Total de gastos en actividad: \$ 413.980

CONCURSO PARA J VENES ARTISTAS DE NUESTRA COMUNA

OBJETIVOS GENERALES: Promoci n y difusi n de habilidades Art sticas, Culturales y Recreativas de los j venes de la comuna.
Total de gastos en actividad: \$ 91.577

VIVA EL VERANO

OBJETIVOS GENERALES: Promover y difundir actividades de car cter sociocultural para todos los j venes de la comuna
Total de gastos en actividad: \$ 766.270

TALLER DE CAPACITACI NY ELABORACI N DE PROYECTOS

OBJETIVOS GENERALES: Se pretende desarrollar un plan de trabajo que genere espacios representativos donde los j venes de la comuna puedan manejarse en materias como formulaci n y elaboraci n de proyectos para que puedan adjudicarse recursos y poder financiar diferentes acciones familiarizadas a su trabajo.
Total de gastos en actividad: \$28.310.

EL PJ EST PRESENTE EN LA MARCHA DE LA PAZ Y LA NO VIOLENCIA

OBJETIVOS GENERALES: Crear un ambiente de solidaridad, para los j venes en diferentes actividades y organizar grupos juveniles y estudiantes de la comuna, en un mbito de paz y que los j venes no tengan violencia.
Total de gastos en actividad: \$681.120

DEPARTAMENTO DESARROLLO LOCAL

SISTEMA DE PROTECCI NA LA PRIMERA INFANCIA CHILE CRECE CONTIGO

Fundamentaci n:
Chile Crece Contigo es un Sistema de Protecci n Integral a la Infancia que acompa a y apoya integralmente, a todos los ni os y sus familias, a trav s de acciones y servicios de car cter integral, as como focalizando apoyos especiales a aquellos que presentan alguna vulnerabilidad quien seg n sus necesidades .

El Chile Crece Contigo es parte del Sistema de Protecci n Social (Ley 20.379), estableci ndose como un subsistema cuyo objetivo principal es acompa ar y hacer un seguimiento personal y vectorial a la



de desarrollo de los niños y niñas, desde el primer control de gestación hasta el ingreso al primer nivel de transición o Pre Kinder (alrededor de los 4 o 5 años de edad).

Qu ofrece

Las prestaciones que ofrece Chile Crece Contigo son las siguientes:

- 1.- Programa educativo Masivo
- 2.- Programa de apoyo al desarrollo psicosocial
Es el programa eje o programa accesal del sistema Chile Crece Contigo desarrollado por la red asistencial de salud pública, dirigido a todos los niños y niñas que asisten a los centros de salud.
- 3.- Prestaciones diferenciadas de acuerdo a las características particulares de los niños y niñas
Estas prestaciones articulan y coordinan a través de la Red Comunal Chile Crece Contigo que funciona en Lota

Las prestaciones garantizadas son las siguientes:

- Acceso a ayudas económicas para niños y niñas que presenten alguna discapacidad (niños y niñas que pertenecen a hogares del 60% más vulnerable de la población nacional).
- Acceso gratuito a sala cuna o modalidades equivalentes (niños y niñas cuya madre, padre o cuidador/a encuentren trabajando, estudiando o buscando trabajo y pertenezcan a hogares del 60% más vulnerable de la población nacional).
- Acceso gratuito a jardín infantil de jornada extendida o modalidades equivalentes (niños y niñas cuyo padre o guardador/a encuentren trabajando, estudiando o buscando trabajo y pertenezcan a hogares del 60% más vulnerable de la población nacional).
- Acceso a jardín infantil de jornada parcial o modalidades equivalentes para los niños y niñas cuyo padre o guardador/a no trabaja fuera del hogar.
- Acceso garantizado al Chile Solidario a las familias de niños y niñas en gestación que cumplan con los requisitos de acceso a Chile Solidario.

Prestaciones de acceso preferente:

Forman parte de las prestaciones de acceso preferente las familias con niños y niñas en su primera infancia y que forman parte de hogares del 40% más vulnerable de la población nacional.

[Subsidio Familiar \(SU-F\)](#) garantizado a los niños de gestación y hasta que el niño o niña cumpla los 18 años de edad en la medida que cumplan con los requisitos establecidos por la ley para este beneficio. Este beneficio forma parte de un hogar perteneciente al 40% de menores recursos del país y es otorgado a través de la aplicación [Ficha de Protección Social](#)

RED COMUNAL CHILE CRECE CONTIGO

Logros obtenidos a partir de la reactivación de la Red Comunal del Chile Crece Contigo (Mayo de 2008):

- 1.- Funcionamiento permanente de la Red (12 veces de C/mes)
- 2.- Reactivación e incorporación de Instituciones a la Red Base y Red Ampliada:
- 3.- Convenio de Cooperación entre Red Comunal de Chile Crece Contigo y Complejo de la Discapacidad.
- 4.- Sala de Estimulación Temprana funcionando en Complejo de la Discapacidad Educadora de Pervulo, Auxiliar de Pervulo, Auxiliares de Aseo. Trabajando en atención con:
 - Seguimiento de 52 niños que fueron atendidos en la Sala de Estimulación el año 2008,
 - Atención de 17 niños que asisten a la S.E.T.
- 5.- Proyecto aprobado por \$1.900.000 en Ejecución. Fortalecimiento a la Gestión Municipal articulando en Red Para Crecer.



- 6.- Proyecto aprobado por \$5.300.000 de Intervenciones de Apoyo al Desarrollo Infantil .
to de Sala de Estimulaci n Temprana, Instalaci n de Ludoteca y Competencias Laborales . A o 2009
en Ejecuci n.
- 7.- Capacitaci n a la Red Comunitarias
 - Gest i n en Redes
 - Ficha de Protecci n Social
 - Pasantia Telet n San Pedro
 - Pasant a Chile Crece Contigo, Chillan
- 8.- Articulaci n efectiva del Sistema de Proteccion Social de coordinaciones intersectoriales frente
a casos emblem ticos postergados.
- 9.- 03 Talleres para madres gestantes del Seguro la Primera Infancia Chile Crece Contigo.
- 10.- Dise o y actualizaci n del Mapa de Oportunidades .
- 11.- Aplicaci n de FPS a madres gestantes, candidatas a recibir SUF que no lo recib an.
- 12.- Trabajos Voluntarios a o 2010, realizado con estudiantes de las Universidades de Valpara so para lo
que asisten a la Sala de Estimulaci n Temprana y Complejo de la Discapacidad, en las reas de:
 - Diagn sticos
 - Psicomotricidad
 - Estimulaci n Temprana
 - Terapia en Piscina

FOMENTO PRODUCTIVO

1.- Brevedescripci n del Programa:
La Oficina Elemento Productivo tiene por finalidad y misi n contribuir a potenciar el desarrollo local de
la Comuna de Lota a trav s del fortalecimiento de los sectores productivos y recursos locales; humano
materiales y financieros, apoyados por el municipio municipal en coordinaci n con organismos p blic
cos y privados, con la finalidad de mejorar la calidad de vida de sus habitantes.

2.- Objetivos generales:

- Brindar un sistema integral de apoyo a los microempresarios, trabajadores independientes de la
Comuna.
- Entregar orientaci n y asesor a complementando lineamientos que fomenten el desarrollo pr
ductivo de la Comuna.
- Potenciar las capacidades emprendedoras de los trabajadores independientes empresarios,
a trav s del dise o, implementaci n y ejecuci n de programas de capacitaci n laboral.
- Generar redes de apoyo que logren oportunidades de crecimiento y desarrollo para las
Pymes locales.
- Establecer alianzas entre los distintos establecimientos privados que posean el trabajo
para los emprendedores.
- Entrega de informaci n de los distintos Programas de Gobierno, destinados al fomento product
financiamiento, subsidios, incentivos, bonificaciones y/o asesorias.

3.- Recursos financieros, total asignados a o 2009:
Durante el a o 2009 se debe haber se logr atraer a la Comuna de Lota, a trav s de diversos programas de
apoyo a emprendedores y Pymes locales una suma de \$36.21692.690 beneficiando alrededor de 599 usuarios,
destacando que mayor fueron mujeres de la Comuna con un 85,5%, siendo eso un gran aporte a la
agenda de genero expuesta a principios de a os por el Sernam en visita a la Comuna de Lota



4.-Actividades desarrolladas a o 2009:

- Encuentro con Asociaciones y Gremios de Educaci n, Salud, Sectores Estado y Trabajo en conjunto con la Serenidad en el rea de Cooperativas de Ahorro para la difusi de un modelo asociativo cooperativo como alternativa vigente y moderna para el emprendimiento.
- Elaboraci n y ejecuci n de capacitaciones y certificaciones en el rea de fomento productivo a independientes comunitarios de \$ 14.661.000.
- Lanzamiento conjunto con Oficina de Informaci n laboral (Omil) programa de capacitaci n de mano de obra para empresas, agrupando a empresarios locales en el programa Servicio de Capacitaci n y Empleo. (SENCE)
- Encuentro con empresarios locales, con el objetivo de difundir el proyecto Comunal y el impacto econ mico de la Comuna, incentivando la Inversi n Privada con el soporte de recursos por parte del Estado
- Actividad en conjunto con el Sector Feria Libre de Lota, obteniendo recursos a trav s de fondos comunitarios destinados a la modernizaci n de las Ferias libres y rotativas de Chile, 180 beneficiados con un monto de \$ 30.600.000.
- Asesoramiento a emprendedores y microempresas con el objeto de lograr las formalizaciones necesarias ante el SII y Municipio, para as lograr optar a recursos mayores a trav s de los Servicios de fomento.

SECCI N ORGANIZACIONES COMUNITARIAS

Misi n: Lograr articular a las organizaciones sociales de la comuna, con el objeto de alcanzar grados de participaci n ciudadana en la elaboraci n, gesti n y desarrollo del plan de desarrollo comuna

1.-Objetivos de la Secci n de Organizaciones Comunitarias

Promover la participaci n de los vecinos en organizaciones comunitarias e intermedias, ayudando a su fortalecimiento y desarrollo de ellas, como instancias de representaci n ciudadana en la comuna

2.-Funciones:

- Captar las necesidades y requerimientos de las organizaciones y de los pobladores que la integran con el fin de orientar las acciones para solucionar dichas demandas, de acuerdo los recursos disponibles motivando su participaci n activa.
- Asesorar a las organizaciones de la comunidad en todas las que permitan facilitar su funcionamiento y fortalecimiento: apoyando la tramitaci n de su personalidad jur dica, incentivando la legalizaci n de las organizaciones que carezcan de ella.
- Promover la participaci n y desarrollo de los y dirigentes de cada unidad vecinal, de acuerdo a sus intereses y necesidades colectivas de la comunidad que representan.
- Llevar un Catastro actualizado de las organizaciones comunitarias seg n tipo de organizaci n y funcionamiento.
- Coordinar los esfuerzos de las organizaciones vecinales para la resoluci n de sus problemas y participar como agente de su propio desarrollo
- Promover y apoyar: la constituci n, funcionamiento y participaci n de la Uni n Comunal de Junta Vecinal
- Velar por el cumplimiento de las disposiciones legales referentes a las organizaciones comunitarias, en apoyo, en esa materia, a los dirigentes vecinales.



ACTIVIDADES

ENERO	<ul style="list-style-type: none"> Encuentro de Evaluación de trabajo Comunitario con Dirigentes Sociales Lota.
FEBRERO	<ul style="list-style-type: none"> Mantener actualizado catastro de organizaciones sociales y / comunitarias Realización de reunión de trabajo con juntas de vecinos de Lota, con la participación de 300 dirigentes vecinales, con el objetivo de informar sobre el Plan de Desarrollo Comunal, parte del Alcalde de la comuna. Participar en la constitución de organizaciones Funcionales, con el propósito de enviar el informe, enviado por la oficina
MARZO	<ul style="list-style-type: none"> Se realiza taller de apoyo a las juntas vecinales y funcionales, con el objetivo de elaborar Proyectos Sociales. Servir como Ministro de Fe para la constitución de organizaciones comunitarias como funcionales.
ABRIL	<ul style="list-style-type: none"> Apoyo a la oficina de vivienda para la constitución de vivienda y puedan realizar el trámite para acceder a vivienda propia.
MAYO	<ul style="list-style-type: none"> Se realizan reuniones con dirigentes vecinales y sociales de la comuna, principalmente a las distintas organizaciones vecinales, deportivas, religiosas, juveniles, infantiles, discapacitados y avanzar en lograr una participación en el programa de trabajo comunal. Se sirve como ministro de fe en la formación de diversas organizaciones comunitarias de la comuna.
JULIO	<ul style="list-style-type: none"> Se realiza reunión ampliada de dirigentes sociales y vecinales de la comuna para informar sobre la división territorial que se utilizará a futuro en la comuna, organizaciones territoriales de la comuna La comuna se divide en 12 Territorios, los que quedan constituidos de la siguiente manera: <p><u>Sector: 1</u> El Blanco, Villa La Fábrika, La Conchilla, El Morro, Villa El Esfuerzo</p> <p><u>Sector: 2</u> Av. Playa Blanca, Defensa del Niño, Polvorín, Polvorín 2, Polvorín 3, Calero Sur, La Vega, 9 de Agosto, Esmeralda Covadonga, Nueva Esperanza (de Avda. Lantto)</p> <p><u>Sector: 3</u> Loreto Cousiño, Parque Luis, Villa Camilo Estay, Teodoro, Villa Democracia, Plaza Carrera, Casas Quiero, Centenario, Villa Loseric, Guillermo Purcell, Pablo Neruda, Barrio El Progreso, Villa Isidora, Barrios 4 y 5</p> <p><u>Sector: 4</u> Las Araucarias, Monte Los Olivos, Sur, Villa Ricardo Lagos, El Trébol, Cardenal Silva Henríquez</p> <p><u>Sector: 5</u> Avenida Las Rosas, San Judicón, Barrio Chino, Los Tilos, Los Pabellones -55</p> <p><u>Sector: 6</u> Pedro Bannen, Cantera Poniente, España, Edificio Empart Isidora, Isidora Genechea 2 Sector, Pabellones</p> <p><u>Sector: 7</u> Bellavista, Benjamín Squella, Gabriela Mistral 1, Gabriela Mistral 2 (Blanco), Gabriela Mistral 3, Fresia, Villa, Las Estrellas, Nueva Cantera, Cantera 2, Villa Hurtado (El Porvenir), Villa El Estanque</p> <p><u>Sector: 8</u> San Martín, Konrad Adenauer, Julio Rivas, Nahuelbuta 1, Nahuelbuta 2, Nahuelbuta 1, Lautaro 2, 21 Mayo, Cerro La Virgen, Galvarino Centro, Centro Prat, Edificio, Matías, 12 De Octubre, Lautaro Al Cerro</p> <p><u>Sector: 9</u> Los Aromos, Libertad, Ignacio Carrera Pinto, Salvador Allende, Carca El Roble, Roble Alto</p>



	<p>Sector 10 Olahue, Idahue Cerro, El Bosque, Sotomayor, Sotomayor Bajo, o Alto, Cousi o Bajo, Maipo, Nuevo Amanecer (Comuna Adelanto)</p> <p>Sector 11 Lota Green, Cancha Municipal, Sector Playaga, Puer Astu Nuevo, Fite Viejo</p> <p>Sector 12 Pabellones Colcura, Cancha Rotonda, Villa San Patricio, Sector Vieja, Chivilingo</p> <p>Costo de \$790.000.</p>
AGOSTO	<ul style="list-style-type: none"> Realizaci n de operativo c vlens poblaaciones de la comuna.
SEPTIEMBRE	<ul style="list-style-type: none"> Apoya las jornadas de celebraci n de las Fiestas Patrias, con actividades rrios de la comuna
OCTUBRE	<ul style="list-style-type: none"> Apoyo a formaci n de organizaciones funcionales y territoriales, sirviendo como M
NOVIEMBRE	<ul style="list-style-type: none"> Formaci n de Comit de Mvimen Reuniones especificas con organizaciones del deporte, sindicales, juveniles, Campamentos, en donde se plasmaron diversas propuestas de trabajo las distintas reas.
DICIEMBRE	<ul style="list-style-type: none"> Entrega de t tulos de dominio en conjunto con la Seremi de Bienes, en forma dirigida a los pobladores de la Villa San Patricio. Constituci n de diversas organizaciones funcionales, sirviendo como M

PROGRAMA DEPORTES Y RECREACI N

DESCRIPCI N

El Programa de Deportes y Recreaci n dependiente de la Ilustre Municipalidad de Lota tiene el deber de desarrollar actividades deportivas y recreativas para fomentar y crear actividades dirigidas a los niños, jóvenes y adultos, de acuerdo a sus afinidades y destrezas. C tica deportiva lograremos que ellos permanezcan siempre en pos de una vida sana y saludable.

OBJETIVOS GENERALES

- Lograr masificar las actividades deportivas recreativas en la Comuna, que permitan difundir la deportiva en pos del Mejoramiento de la calidad de vida de las personas, dirigida profesional de la
- Incentivar el Deporte Formativo en la comuna en diferentes disciplinas que permitan masificar a j venes adultos y adultos mayores practicar el deporte introduciendo valores que contribuyen en el desarrollo de su vida cotidiana.
- Incorporar Clubes, Asociaciones, Agrupaciones a la ejecuci de proyectos deportivos financiados por Chile Deportes y Fondo Deportes.
- Implementar un pol tica de capacitaci n permanente de dirigentes monitores ticos.
- Fortalecimiento de Organizaciones Deportivas establecidas como Fútbol, Voleibol, Squet, otros.
- Organizaci n de deportes extremos.
- Evaluaci n de cada a o el proceso.
- Estos Objetivos no ser n organizados de acuerdo a las diferentes estaciones de la o



Recursos Financieros

Los gastos que originen las actividades programadas para el año 2009, Decreto Alcaldici N° 92 del 12-12-2009 del Presupuesto Municipal por la suma de \$6.000.000.

ACTIVIDADES REALIZADAS EN AÑO 2009

MESES	ACTIVIDAD	TOTAL PARTICIPANTES	COSTO ACTIVIDAD
ENERO FEBRERO:	• Se da inicio a las clases de natación para niños y jóvenes de 6 a 15 años, en la piscina municipal.	250	\$ 350.000
	• Campeonato de Voleibol duplicado en Playa Colcura	250	\$ 350.000
FEBRERO	• Campeonato de B squetbol de B	80	\$ 72.000.
	• Encuentro de B squetbol sobre sillas, en el Gimnasio Municipal Lota Alto.	250	\$ 285.000.
MARZO	• Lota 2da. Aventura extrema 2009 Playa Armas y alrededores de nuestra ciudad.	300	\$ 780.
	• Se reactivan los Talleres Deportivos Municipales, se compraron materiales deportivos los talleres de: Fútbol masculino Fútbol femenino B squetbol Atletismo Aeróbica Kick boxing Halterofilia Se realizaron capacitaciones en: _ Monitor de Fútbol por \$ 220.000 _ Curso básico de Kinesiología por la suma de \$ 220.000.	300	\$ 2.813.800
MAYO	• Corrida de Mayo en Homenaje Internacional al Trabajador.	230	\$ 185.000
	• Campeonato Lota Centro Mayor	300	0-
JUNIO	• Se inicia el Campeonato de B squetbol intercomunal Lota Coronado denominado Versión Copa Luis Calvo.	300	\$ 300.000
	• Cross Country en Parque de Lota participaron Niños de Lota y otras Ciudades	150	0-
AGOSTO	• : Domingo Recreativo de B squetbol en el Gimnasio Municipal de Lota Alto	60	0-
SEPTIEMBRE	• Cuadrangular de Fútbol denominado Copa de la Amistad,	80	\$ 400.000
OCTUBRE	• Apoyo en la actividad Ranking Biclismo de Montaña realizada en el Parque de Lota y sus alrededores.	200	0-
DICIEMBRE	• Premiación de los destacados Deportistas realizados en el Gimnasio Municipal para la participación de 16 Deportistas.	16	\$ 205.000



OFICINA DE SUBSIDIOS

SUBSIDIO NICO FAMILIAR

Destinado para personas escasos recursos establecido en la Ley N° 18020, la cual establece un Subsidio Familiar, para personas de escasos recursos que no pueden acceder al beneficio de Asistencia Social con duraci n de 3 a os renovable hasta los 18 a os.

SUBSIDIO DE AGUA POTABLE Y ALCANTARILLADO

Este Subsidio esta formado por leyes N° 18778, N° 18889 y N° 19059, siendo su objetivo proporcionar subsidios a las familias de escasos recursos aminoran el costo de consumo de agua potable

Dependiendo de la ciudad con la que se verifique a trav s del factor riesgo de la Encuesta Poblaci n Social, se financia una intensidad del 43% o el 67% del valor de los primeros 15 metros cúbicos de agua que se refleja mediante un abono mensual directo a la cuenta del beneficiario, pagando este solo la diferencia de la duraci n del beneficio 3 a os.

Modalidad del Chile Solidario, el Subsidio cubre el 100% de los primeros 15 metros cúbicos de agua a las familias Chile Solidario, no se les exige cumplimiento de requisitos de pago. Se garantiza el acceso siempre cuando cumplan con los requisitos establecidos por la Ley: ser residente permanente de la vivienda principal, estar conectado a la red y encontrarse de acuerdo con el pago.

PENSI N B SICA SOLIDARIA DE VEJEZ

Es un beneficio monetario mensual al cual pueden acceder todas las personas que no tengan derecho a un r gimen previsional y cumplan los requisitos determinados en la ley.

Entra en vigencia 1 de julio de 2008 su monto de \$ 60.000 y a partir del 01 de julio de 2009 ser de \$

PENSI N B SICA SOLIDARIA DE INVALIDEZ

Es un beneficio monetario mensual de cargo fiscal, al cual pueden acceder todas las personas calificadas como invalidas que no tengan derecho a un r gimen previsional y cumplan los requisitos determinados en la ley.

Entra en vigencia 1 de julio de 2008 su monto ser de \$ 60.000 y a partir del 01 de julio de 2009 ser de \$

DISCAPACIDAD MENTAL

Es un beneficio de cargo fiscal al cual pueden acceder los menores de 18 a os con discapacidad mental certificada por la COMIP. El monto actual del beneficio es de \$ 52.000.

SUBSIDIO FAMILIAR

TOTAL DE PERSONAS BENEFICIADAS A O 2009

MES	SUF	MATER	R. N.	TOTALES
Enero	243	14	7	264
Febrero	366	19	13	398
Marzo	246	16	7	269
Abril	550	19	12	581
Mayo	346	15	7	368
Junio	264	10	7	281
Julio	548	13	16	577
Agosto	303	17	13	333
Septiembre	287	18	10	315
Octubre	268	15	10	293
Noviembre	178	18	13	209
Diciembre	158	10	11	179
TOTAL ANUAL	3757	184	126	4.067



Zulia, febrero 11 de 2009

TOTALES EN PESOS ANUALES

MES	SUF	MATER	R. N.	TOTALES
Enero	1.579.500	819.000	136.500	2.535.000
Febrero	2.379.000	1.111.500	253.500	3.744.000
Marzo	1.599.000	936.000	136.500	2.671.500
Abril	3.575.000	1.111.500	234.000	4.920.500
Mayo	2.249.000	877.500	136.500	3.263.000
Junio	1.716.000	585.000	136.500	2.437.500
Julio	3.562.000	760.500	312.000	4.634.500
Agosto	1.969.500	994.500	253.500	3.217.500
Septiembre	1.865.500	1.053.000	195.000	3.113.500
Octubre	1.742.000	877.500	195.000	2.814.500
Noviembre	1.157.000	1.053.000	253.500	2.463.500
Diciembre	1.027.000	585.000	214.500	1.826.500
TOTAL ANUAL	24.120.500	10.764.000	2.457.000	37.641.500

PENSI NASISTENCIAL

TOTALES DE PERSONAS BENEFICIADAS A O 2009

MES	VEJEZ	INVAL.	DEF. MENTAL	TOTALES
Enero	13	4	1	18
Febrero	9	3	3	15
Marzo	1	9	4	14
Abril	5	4	6	15
Mayo	12	4	5	21
Junio	16	6	4	26
Julio	6	6	1	13
Agosto	18	4	4	26
Septiembre	17	4	2	23
Octubre	10	2	3	15
Noviembre	5	3	3	11
Diciembre	4	4	3	11
TOTALES	116	53	39	208

PENSI NB SICA SOLIDARIA

ESTAD STICAMONETARIA A O 2009

MES	VEJEZ	INVAL.	DEF. MENTAL	TOTALES
Enero	780.000	240.000	48.000	1.068.000
Febrero	540.000	180.000	144.000	864.000
Marzo	60.000	540.000	192.000	792.000
Abril	300.000	240.000	288.000	828.000
Mayo	720.000	240.000	240.000	1.200.000
Junio	960.000	360.000	192.000	1.512.000
Julio	450.000	450.000	52.000	952.000
Agosto	1.350.000	300.000	208.000	1.858.000
Septiembre	1.275.000	300.000	104.000	1.679.000
Octubre	750.000	150.000	156.000	1.056.000
Noviembre	375.000	225.000	156.000	756.000
Diciembre	300.000	300.000	156.000	756.000
TOTAL ANUAL	7.860.000	3.525.000	1.936.000	13.321.000



Z] f d e c V 1 ^ f _ Z T Z a R] Z U R U 1 U V 1] ` e R

SUBSIDIO AL CONSUMO DE AGUA POTABLE S.A.P. 2009
SUBSIDIOS OTORGADOS EN 2009

MES	67% SUBSIDIO	43% SUBSIDIO	100% SUBSIDIO	TOTAL BENEFCIARIOS
Enero	10	100	4	114
Febrero	57	98	1	156
Marzo	90	100	33	223
Abril	32	37	19	88
Mayo	0	50	6	56
Junio	53	6	16	75
Julio	47	59	9	115
Agosto	31	119	126	276
Septiembre	37	68	20	125
Octubre	46	55	17	118
Noviembre	51	154	9	214
Diciembre	14	32	23	69
TOTAL ANUAL	468	878	283	1.629

SUBSIDIOS OTORGADOS EN 2009
TOTALES DE PERSONAS BENEFICIADAS Y EN DINERO A O 2009

MES	67% SUBSIDIO		43% SUBSIDIO		100% SUBSIDIO		TOTAL BENEFCIARIOS
	BENEFCIARIOS	\$	BENEFCIARIOS	\$	BENEFCIARIOS	\$	
Enero	1634	9.455.95	3107	11.356.46	482	3.541.51	26.353.934
Febrero	1580	8.962.15	3010	10.983.97	457	4.756.68	24.702.809
Marzo	1624	8.665.09	3013	10.268.54	447	4.792.35	23.726.001
Abril	1695	8.623.76	3082	10.284.87	469	5.049.46	23.958.105
Mayo	1684	8.226.42	3121	9.897.49	484	3.252.65	21.376.566
Junio	1683	8.130.40	3109	9.767.85	479	4.398.72	22.296.990
Julio	1638	7.804.44	3115	9.659.89	463	3.190.70	20.655.045
Agosto	1643	7.971.96	3116	9.836.95	374	2.586.98	20.395.904
Septiembre	1613	7.533.71	3124	9.818.88	384	2.737.87	20.090.472
Octubre	1655	8.143.28	3031	9.658.30	401	3.035.92	20.837.512
Noviembre	1700	8.368.32	3065	9.617.20	418	3.227.76	21.213.294
Diciembre	1690	8.430.49	3110	10.025.60	101	2.979.40	21.435.501
TOTAL ANUAL	19839	100.316.0	37003	121.176.04	4959	45.550.0	267.042.133

PROGRAMA CASA DE ACOGIDA PARA MUJERES EN RIESGO VITAL A CAUSA DE VIOLENCIA INTRAFAMILIAR

La Casa de Acogida es un espacio temporal y seguro, financiado por el SERNAC para mujeres en riesgo vital a causa de violencia intrafamiliar, principalmente violencia por parte de su pareja, que brinda apoyo para ellas y sus hijos/as, con un enfoque integral y perspectiva de género.

OBJETIVO DEL PROGRAMA Ofrecer protección temporal a mujeres que se encuentran en situación de riesgo vital a causa de violencia intrafamiliar, otorgandoles un lugar seguro de residencia, atención psicológica y legal, como apoyo para la reelaboración de su proyecto de vida.

1. Garantizar un espacio de residencia seguro y de carácter temporal, tanto a las usuarias de la acogida; así como a sus hijos e hijas de hasta 12 años de edad.



2. Ofrecer atención psicosocial y patrocinio legal, así como apoyo en las áreas de necesidades emocional, salud y protección legal y social.
3. Favorecer el proceso de empoderamiento, y autonomía de las usuarias de las casas de acogida.
4. Propiciar la restitución o creación de una red primaria, que favorezca la protección y apoyo psicosocial.
5. Favorecer el acceso a instancias que potencien la capacidad de empleabilidad de las usuarias de acogida.
6. Promover la coordinación con la red institucional, favoreciendo así el proceso de reinserción de sus hijos e hijas.

Recuento 2009

Cobertura atendida durante el año 2009: 27 mujeres en compañía de sus hijos/as.

Capacidad de atención año 2009

Mujeres ingresadas (acumulativo) arrastre	27
Niños/as Ingresados/as (acumulativo)	37
Niños 18 Niños 19	37
Mujeres Actualmente en Casa	05
Total Mujeres Actualmente en la Casa	05
Niños/as Actualmente en la Casa	08
Niños 05 Niños 04	09
Mujeres Egresadas (acumulativo)	14
Mujeres Desertadas	07

Mujeres Capacitadas en Programas Sence.

- 04 mujeres realizaron curso de administración de hogar, a través de Bonificación de Mano de Obra, a realizarse en la comuna de Coronel Praderes de duración de 1 mes. Esta capacitación fue realizada en los días viernes y primeros días de Diciembre.

INFORMACIÓN ADICIONAL

Además se señaló que cada una de las mujeres ingresadas a Casa de Acogida, fueron dirigidas al Servicio de Salud para la atención oportuna, a los distintos programas municipales como por ejemplo: Ficha Protección Social, Programa Chile Crece Contigo, Chile Solidario, Ancestral, los hijos/as de las usuarias fueron ingresados al sistema Educativo para cumplir satisfactoriamente con sus obligaciones que concurrían a las Escuelas Centrales y Bello Horizonte.

Una vez egresadas las usuarias son atendidas a través de los Centros de la Mujer que cuentan con estas, esto principalmente en el apoyo legal, ya que muchas de ellas no han terminado respecto al tema de violencia Intrafamiliar.

La Casa de Acogida Lotar fue dada de forma abrupta en el mes de enero 2010 por lo que en dicha comuna de Coronel Praderes se destinaron recursos a través de SERNAM para la creación de un Centro de la Mujer para las mujeres que sufran Violencia Intrafamiliar.



DEPARTAMENTO DE VIVIENDA

Asesora a la comunidad en la gestión de los subsidios de vivienda, Fondo Solidario de Vivienda, Título de compra de una vivienda existente debido a la imposibilidad de construir nuevas viviendas en la comuna.

También asesora a Juntas de Vecinos y Comités de Vivienda en la postulación a los fondos entregados por el Programa de Protección del Patrimonio Familiar, para el mejoramiento y ampliación de sus viviendas.

Se realiza atención de público en forma continua, categorizada en las siguientes categorías:

- Información sobre postulación a subsidio habitacional
- Información sobre subsidio vivienda nueva
- Información sobre subsidio vivienda usada
- Información sobre subsidio Sitio residente
- Información para acceder a Programa de Protección Social.
- Información sobre Patrimonio Familiar

La meta del departamento es incrementar las oportunidades para adquirir, ampliar y mejorar las viviendas especialmente entre las familias de bajos recursos de nuestra comuna.

PROGRAMA INFANCIA

El Programa Infancia tiene un presupuesto anual de \$ 3.640.000 cuyos recursos están completamente asignados.

Redes	Actividades	Montos	Valor
Coordinación en el programa infancia JUNJI.	Se activa Programa Conoce a tu Hija El cual se imparte a 60 mamás que tienen hijos menores de 6 años que no asisten a los jardines infantiles en los sectores de la comuna	Montos Externos Provenientes de JUNJI Material Educativo Juguetes Salarios Monitoras Tres Monitoras	\$ 1.566.627 \$ 132.000 ----- \$1.566.627
PROGRAMA INFANCIA	Villa Inés Hurtado Villa Las Araucarias Villa El Estanque.	Aporte Externos Alimentación de la JUNAEB.	
	Formación de Líderes	Trabajo con Niños y Niñas de la Comuna en diversos Talleres de Formación de Líderes	\$ 350.000
	Encuentro Comunal de Líderes	Los Niños y Niñas desayunan con las Autoridades de la Comuna y culmina el Taller de Formación de Líderes donde los Niños expresan sus necesidades a las autoridades	\$ 600.000
	Taller de los Derechos de los Niños en El Buen Trato.	Empoderar a los Niños de sus pares y sus familias a través de diversos Talleres.	\$ 200.000
	Celebración del Día del Niño	Los Niños y Niñas de la Comuna celebran su Día en Actividades grupales y celebran su día en familia	\$ 1.500.000



	Gran Show Art stico.	
Los Ni os y Ni as protecto Medio Ambiente.	Los ni os (a) tiene la oportu presencia Obra de teatro de da El Duende de los os	
Vivenciando Juntos	Los Ni os (a) realizan Tallere el tema ambientalista logra ellos cuiden y protejan libre de contaminaci da libre sector especialmente Este realiza en el Sector Libertad.	\$ 600.000
Recreaci n Infantil en los	Adem s se realiza diversos via culturales al Parque Jorge y al Parque Zool gico Nongue	\$ 200.000
Dame tu Mano	Participaci n activa y Adultos res y comparten gratos en donde interact an en gra vencia y comparte expe rias y comparten sus vivencias	\$ 80.000
Los Nbs y el Arte Escultura	Los Ni os refuerzan sus dere Actividades Recreativas ercs tores en actividades al aire li sus propios sectores.	\$ 110.000
	Los Ni os y Ni as de la co tiene la oportunidad de realiz sos talleres recreativos coin dad de reforzar su peris da de Talleres de Escultura	
FINANCIAMIENTO PROGRAMA INFANCIA		\$3.640.000
FINANCIAMIENTO EXTERNO		\$2.366.627
TOTAL		\$6.006.627

SECCION CAPACITACION Y EMPLEO OMIL

OMIL, es la oficina a nivel Comunal y municipal que tiene como objetivo establecer la oferta y demanda de trabajo que se da en la Comuna.

Otorga informaci n y orientaci n en materia de empleo, tanto a los empleadores como a los que facilita la incorporaci n de estos ltimos a procesos de capacitaci n para mejorar sus habilidades y enfrentar el mundo laboral, esta oficina depende administrativamente del Departamento de Promoci n Local cuya Direcci n es DIDECO y t cnicamente del SENCE.

Los servicios prestados por OMIL son los siguientes:

- Recepci n de Curr culum
- Inscripci n y selecci n de personas cesantes a puestos de trabajo
- Inscripci n y selecci n de postulantes a los Programas de Capacitaci n
- Contactar a quien busca empleo en la Empresa que requiere personal
- Colocaci n Intermediaci n Empresa Trabajador



- Registro y certificación de entrega de subsidios a

Su objetivo es disminuir los niveles de desempleo de la Comuna, promover el empleo a través de las ofertas laborales de las empresas de la Comuna, como la interacción de las competencias laborales de los recursos humanos de las empresas, a través de programas de capacitación. Para los empleadores nuestro objetivo es realizar reclutamiento y selección gratuita del personal que informamos de manera oportuna de programas de subsidios a la contratación a la mano de obra.

Durante el año 2009 SENOREC al Convenio traspaso recursos por \$ 3.000.000 para el Programa Fortalecimiento OMIL este programa ejecutado en el marco del programa de internacionalización, cuyo objetivo estuvo dirigido a fortalecer el trabajo de la oficina de intermediación laboral OMIL de Lota

Permitir fortalecer de forma activa la intermediación laboral y la colocación efectiva de usuarios y/o usuarias de la Oficina OMIL de la Comuna que se encontraban actualmente cesantes o desempleadas y aparecen en el sistema del Fondo Solidario.

Dentro del universo de los usuarios y/o usuarias del sistema del Fondo Solidario, se destapó a la participación de los programas de Jefas de Hogar y a los usuarios del sistema de protección de Chile Solidario (Punto). Este aspecto, se realizó una estrategia que permitió focalizar a los usuarios y usuarias vulnerables que junto a sus núcleos familiares quienes fueron beneficiadas con un empleo. Con este programa se logró insertar 60 beneficiarios en un puesto de trabajo.

Durante el mes de junio del año pasado se realizó un encuentro con las empresas de la Comuna, para dar a conocer el Programa de Subsidio a la mano de obra, programa que subsidia al empleador con un 40% del sueldo mínimo por cada trabajador que contrata, esto nos permitió contactar a 28 empresas y el monto de inversión pública de este programa fue de \$ -27.584.000.



10- DEPARTAMENTO DE EDUCACIÓN MUNICIPAL

I.- COORDINACIÓN TÉCNICA PEDAGÓGICA

Sección Currículum

Esta Coordinación aborda todas las temáticas curriculares y de convivencia escolar desde el Nivel Prebásico a Educación Media, además del Programa de Perfeccionamiento Docente y el proceso de Evaluación Docente que incluye a todos los profesores del sistema.

Las acciones más relevantes durante el año 2009 son:

SEP (Subvención Escolar Preferencial)

Esta Ley se implementa por el Gobierno a partir del año 2008, beneficiando a las 10 Unidades Municipales que elaboran los Planes de Mejora a 4 años plazo con el propósito de mejorar la calidad de la educación. Esta subvención se impetra por los alumnos prioritarios de Educación Parvularia y debe ser coordinada por el D.M.

Estrategia LEM

Programa del Mineduc para mejorar los aprendizajes de Lenguaje y Matemática en las escuelas. En el año 2009 participaron 9 escuelas beneficiando a 312 alumnos. Esta estrategia se desarrolla al interior de la escuela por docentes y consultores creados por la U. de Concepción. Además se capacita a los Jefes de U.T.P. en sesiones mensuales con la intención de convertirlos en líderes técnicos pedagógicos.

Programa Talentos Universidad de Concepción

La comuna y la U. de Concepción desarrollan desde hace 9 años este programa y en la actualidad tenemos 24 alumnos y alumnas de Educación Básica y Educación Media Municipal. Es un programa que brinda oportunidades en el ámbito educativo, para potenciar el desarrollo de los talentos. Este programa asegura una carrera universitaria, lo que ocurre ya con 11 alumnos latinoamericanos que estudian en la U. de Concepción, B o B o y U. Católica de Chile.

El I.C. Comercial acredita las siguientes especialidades: Contabilidad, Administración y Ventas, cumpliendo así con las exigencias impuestas por el NEDUC.

Programa Okupa del Ministerio de Cultura en Talleres Artísticos al Liceo Comercial

Programa Liceos Prioritarios (Ser. y Ítem a o del Programa).

Asesoría en gestión educativa para los Liceos Calles Rosales y Santa Ana de parte de la Universidad Católica de la Santísima Concepción financiada por el Mineduc.

Programa Liceos Preferentes:

Asesoría en gestión educativa para el Liceo Presidente Frei M. de parte del Ministerio de Educación.

Programa DUAL:

Participación de estudiantes de los Liceos Presidente Frei M. y Rosales en actividades lectivas en Empresas del Sector Privado. Especialidades: Ventas y Marketing de Alimentos Colectivos.

Programa Enlaces al Bicentenario:

El Mineduc provee una mayor cantidad de computadores portátiles y fijos, proyectores y otros establecimientos a través del Programa Tecnologías para una Educación de Calidad que se ejecuta a partir del año 2008 para todos los niveles de la Educación. Se han recibido hasta el 2009: 69 computadores, 63 proyectores, 93 impresoras y 13 Mviles para los 3eros. A los Básicos. Además 240 alumnos fueron beneficiados con el Programa Yo elijo mi PC ejecutado por el g.



Funcionamiento de Talleres de preparaci n SIMCE y PSB en liceos privados y financiados por el DAEM.

Redes Provinciales de Perfeccionamiento Docente:
Docentes de liceos participaron durante al a o 2009 en Redes Provinciales de Sectores de A res mensuales de autoperfeccionamiento en Concepci n organizados por el Mineduc. En Lota se cre la Red Comunal de Profesores de Ingl s para su autoperfeccionamiento.

Grupos Profesionales de Trabajo Comunal:
Los Docentes participaron durante el a o 2009 en Talleres Comunales de Autoperfeccionam res de Aprendizaje, coordinados por el DAEM:

- Taller de Educadoras de P rvulos.
- Taller de Educadoras de G.D.

Adem s se realizaron eventos en el nivel comunal:

- 1.-Encuentro Comunal de Educaci n para definir pol ticas educacionales para Lota.
- 2.-Taller de Articulaci n entre Educaci n B sica y E. Media.

Participaci n de Profesores de aula de 2do. Ciclo B sico en Programa Post tulo de la Univer Concepci n en Lenguaje, Matem tica y Ciencias, becados por el Mineduc.

Pasant as Nacionales: Participaci n de las escuelas San Mattheus y Angosto En el Programa Pasant as Nacionales del Mineduc. Ambas permanecieron durante una semana en otras co para conocer y compartir experiencias en Gesti n Educacional.

Proyectos de Mejoramiento Educativo: (Se adjudicaron 3 PME.)

- El Liceo -45 Se benefici con un Proyecto Generando Escenarios Pedag gicos con Visi n c por un monto de \$ 2.000.000 del Mineduc.
- El Liceo -46 a trav s de este proyecto (PME) cuenta con dos salas de Lenguajes y otra de Matem ticas, por un monto de \$-2.000.000.
- El Liceo -47 se adjudic Proyecto Mediante la lectura comprensiva y la resoluci n de prob ramos el aprendizaje de nuestros alumnos , para 2009, por 2008 de \$4.000.000.

Proyectos de Implementaci n de Talleres -Cine Educativo:

En el a o 2009 se ejecuta la implementaci n de 3 talleres para la formaci n de adultos en e Estos talleres son:

- Reposter a por un monto de \$1.900.000.
- Muebler a por un monto de \$1.900.000.
- Gasfiter a por un monto de \$2.500.000.

Proyectos adjudicados para el CEIA con Aporte del Mineduc:

Se ejecutan en el a o 2009:

- Proyecto Hermoseamiento del Establecimiento por un monto de \$ 17.680.000.
- Proyecto Construcci n de Talleres: Muebler a, Gasfiter a, Soldadura, Electricidad y Automotr to de \$ 38.400.000.

Proyecto de Articulaci n CHA Lota Arauco:

Durante el a o 2009 se ejecuta proyecto para la adecuaci n de Espacios de Producci n de la Madera, la cual considera la implementaci n de maquinaria, equipos, sala de computaci n docente en la formaci n general de la comunidad.

Secci n Equipo Multiprofesional

Todas las escuelas de la comuna cuentan con Proyecto de Integraci n Decreto 01/98, para apoyo psicol gico de alumnos/as con Necesidades Educativas Especiales.

Programa de Integraci n por Discapacidad (apoyo pedag gico)

Durante el a o 2009 se trabajaron con 20 profesores/asociados que brindaron apoyo pedag gico a un total de 248 alumnos/as del sistema (183 en Ense anza B sica y 65 en Ense anza Media), quienes presentaban Necesidades Educativas Especiales.



Educativas Especiales tales como: Retardo Mental, Trastornos de la Comunicación, Trastorno de la Audición y Sordera.

Programa de Integración por Trastornos de Comportamiento
Un equipo de 11 psicólogos cubre todas las U.E. Municipales de Educación Básica, Educación Media y CEIA, apoyo directo a un total de 114 alumnos/as con trastorno de comportamiento en modalidades individual y grupal con ellos, sus familias y profesores/as. También contribuye a mejorar los niveles de salud mental de la comunidad escolar con numerosas evaluaciones psicológicas, psicoterapia, asesorías y talleres sobre diversas temáticas.

Se finalizó el Convenio con el Centro de Recursos Wengra, que atiende a alumnos con Trastorno de Lenguaje (TEL), pasando a ser responsabilidad del DAEM 2010.

Sección Programas Asistenciales

Programa Alimentación Escolar
El 83% de los estudiantes de las escuelas de Lota es beneficiado con alimentación escolar. Educación Básica 4664 niños (as) y 2509 en Educación Media. Los tipos de alimentación recibida son: 525 desayunos y 2014 colaciones.

Programa Salud Escolar
Los estudiantes de nuestras escuelas son atendidos por diferentes especialidades médicas de acuerdo a sus necesidades. En el año 2009 los niños y jóvenes atendidos fueron:

- Oftalmología: 633
- Otorrinolaringología: 105.
- Traumatología (columna): 61

También se diagnosticaron 595 estudiantes para detectar algunos problemas de salud en esta zona.

Programa Residencia Familiar Estudiantil
15 alumnos (as) de Educación Media provenientes de zonas rurales beneficiados con residencia y alimentación en casa de familia.

Programa Habilidades Para La Vida
Con la Participación de toda la Matrícula de los Alumnos del Primer y tercer año Básico de la Municipalidad, además 100% de Apoderados del primer año Básico. Se realiza un trabajo con los docentes de la comuna correspondiente al primer ciclo básico de todos los establecimientos.

Este Programa beneficia a estudiantes de 1er. Ciclo básico de todas las escuelas con docentes, profesores y apoderados quienes reciben atención de asistentes sociales y psicólogos con el propósito de mejorar la calidad de vida.

Sección Formación Para La Vida (Extracurricular)

Área Deporte:
La Sección Formación para la Vida (DAFV) este año se reforzó el equipo de deporte con la incorporación de 9 nuevos especialistas en distintas disciplinas deportivas y un Juez de Competencia, totalizando 19 monitores.

Ramas deportivas: B squetbol, Voleibol, Atletismo, Judo, Canotaje, Ajedrez, Fútbol Tenis de Mesa, Gimnasia Rítmica.

Se destaca la participación de nuestros alumnos en las diferentes disciplinas deportivas tales como los Bicentenarios y en los Juegos Municipales, más del 50% de los deportistas que representaron a Concepción en los VII Juegos Escolares Municipales Regionales 2009 fueron de Lota y participaron en: B squetbol damas y varones, Voleibol damas y varones, Ajedrez, Handbol damas, Tenis de Mesa, Canotaje, Fútbol.



Alumnos de diferentes establecimientos nos representaron en atletismo Copa Mil Competencia nando en Concepción, Chillán y la Serena.
En Gimnasia Rítmica se trabajó fuertemente en obesidad infantil.

rea Cultura:

Sección que desarrolla diversas actividades artísticas culturales, con un equipo de profesionales disciplinario, que logró mostrar y participar con estudiantes, profesores y apoderados de colegios, en distintos eventos de carácter comunal y nacional durante el año 2009. Las actividades más relevantes son:

- Jornadas de Patrimonio Cultural y Comportamiento Turístico en los diferentes establecimientos.
- Serie de charlas a nivel educacional y comunal, como también apoyo en capacitación y asesoría a la actividad Turística de la comuna.
- Participación en eventos programados por el Municipio, tales como:

- Cruz de mayo
- Día del patrimonio.
- Comunal de Cuecas. Básica y Media.
- Provincial de Cueca Lugareña.
- Fiestas Patrias en colegios.
- Encuentro comunal provincial de Patrimonio Cultural.
- Conjunto de Proyección Folclórica: Fallamán y Fallamancitos
- Carnaval primaveral.
- Romería al cementerio en homenaje a nuestro escritor Iotino Baldomero Lillo Figueroa.

rea Medio Ambiente:

En esta área se realizaron las siguientes acciones:

- Proyecto de reciclaje en conjunto con la Municipalidad, Directores de establecimientos educacionales y empresas.
- Exposición de Bioresiduos en Concepción, participaron alumnos de la Escuela Valle de Colcura.
- Actividad de arborización (árboles frutales) con la participación de niños de los colegios municipales.
- Cosecha del zapallo y hortalizas actividad con alumnos.
- Celebración del día del árbol.

Científico Tecnológico:

- Feria regional de Ciencia y Tecnología en la comuna.

Cívico Social:

- Juramento a la bandera de niños de Brigada y Tránsito de Seguridad.

Se trabajó en conjunto con Chiledeportes: adjudicados 06 proyectos denominados Mil Estudiantes a la Comunidad 2009 y los establecimientos favorecidos los siguientes colegios:

- a) Escuela Isaías Guevara 692 G
- b) Escuela Valle de Colcura 687 F
- c) Escuela Thompson Matthews 701 E
- d) Escuela Centenario 700
- e) Liceo Comercial Prte. Frei Montalva C 697
- f) Escuela Bello Horizonte 693 E

Acto de finalización y premiación a los alumnos.



Z] f d e c V 1 ^ f _ Z T Z a R] Z U R U 1 U V 1] ` e R

FOTOS SECCION FORMACION PARA LA VIDA





Z] f d e c V 1 ^ f _ Z T Z a R] Z U R U 1 U V 1] ` e R





II.- ADMINISTRACIÓN DE RECURSOS HUMANOS FINANCIEROS Y MATERIALES

SubDepto. de Personal.

El SubDepartamento de Personal en el año 2009 sufrió la reestructuración incorporando el área de remuneraciones con el objetivo de acercar los procedimientos y poder generar una sinergia positiva, que permita reducir los tiempos de respuesta en la cancelación de los afijos. La reestructuración implicó potenciar el área de remuneraciones impactando al personal de apoyo en el uso del sistema de remuneraciones y personal docente.

Evaluación y redistribución de la planta docente existente

Además con el fin de potenciar el desarrollo de la labor educativa se realizaron cursos de capacitación y que hayan hecho suplencias en los establecimientos de la comuna, con el fin de generar una base profesional para apoyar el proceso de selección de personal que apoye las vacantes por reemplazo o aumento de planta.

El personal que participó en la gestión 2009 alcanzó a un total de 975 realizando diferentes funciones administrativas y educativas.

Con el fin de desarrollar y potenciar el área docente en el año 2009 se realizaron las siguientes acciones específicas:

Cambio de docentes:

Concurso de Directivos y docentes: En el año 2009 se llenaron todos los cargos directivos con el objetivo de poder desarrollar de la mejor forma los proyectos de la SEP, además se contrataron 24 profesores por concurso público.

Permutas de docentes: De establecimientos básicos a los espacios donde son requeridos. Se realizaron permutas en las contrataciones de algunos docentes con el fin de buscar el cumplimiento de los objetivos y directrices de cada unidad educativa.

Docentes de Educación Básica con especialidad: El fin de potenciar el desarrollo de las habilidades de los niños y niñas, se aplicó una política comunal de la contratación de docentes especialistas en las áreas de Educación Física, Matemática e Inglés, teniendo como prioridad que cada unidad educativa cuente con dichos docentes.

Evaluación docente 2009

Del total de docentes inscriptos que rindieron su evaluación en el año 2009, el 100% se ubicó en los rangos de básico a destacados.

Calificación	Numero de docentes	Porcentaje
Incompetentes	0	0%
Básico	1	2,43%
Competente	35	85,36%
Destacados	5	12,21%
Total	41	100%

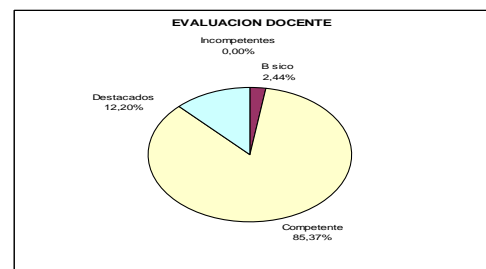

Evaluación de los docentes

Rango	2005	2006	2007	2008	2009
Insatisfactorio	0	0	0	0	0
Básico	2	19	7	6	1
Competente	0	65	28	30	35
Destacado	3	5	1	3	5



Como se observa en el cuadro más del 97,57% alcanzó una evaluación competente o destacada, lo que nos permite considerar que el porcentaje de profesores se incrementó respecto a los años anteriores, lo que nos permite exigir mejores aprendizajes de nuestros alumnos que asisten a establecimientos educativos en estos últimos años.

Evaluación de Asistentes de la Educación

En el año se realizó por segunda vez la evaluación de asistentes de la educación, evaluándose 282 asistentes, de los cuales 146 obtuvieron una nota superior o igual a la que otorgaba la ley 19464. El número de asistentes que obtuvieron el beneficio se incrementó con respecto al año pasado en un 6%.

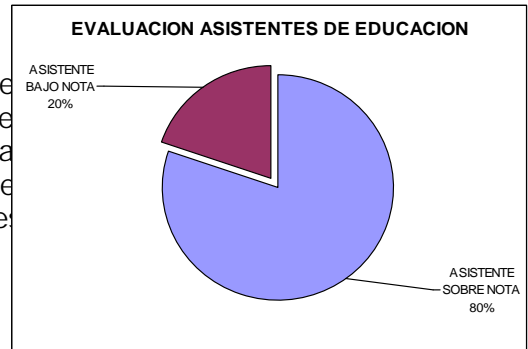

Licencias médicas - cuadro estadístico 2009

Las licencias médicas que se cursaron en el año en el Departamento de Educación, fueron 1.867 licencias, de las cuales 18.200 son de docentes y 8.086 de asistentes. Los días promedio son los siguientes:

- Días licencia Per cápita docente 40 días/años
- Días licencia Per cápita asistente 29 días/años

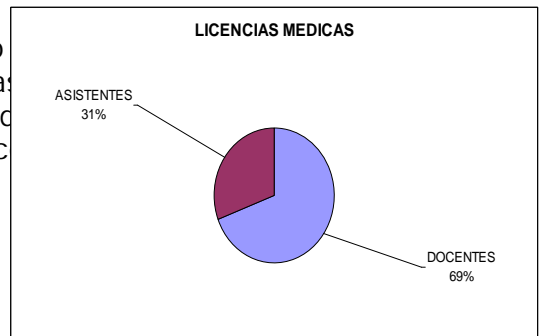

Las licencias tienen la siguiente distribución por educativa:

Al realizar el análisis de la distribución, se puede observar que el promedio de licencias por educativa es de 1.546 días, como se puede observar en el cuadro siguiente. El promedio más alto en este período lo alcanzó el MITE con un 12,8%.

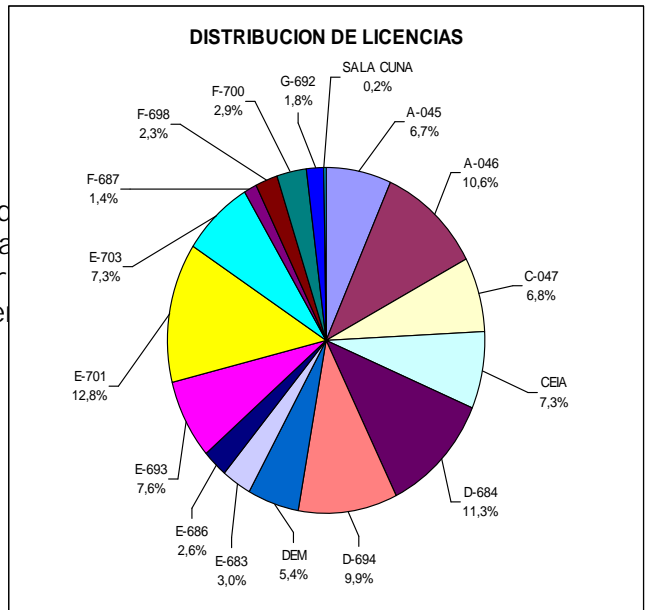



SubDepto. de Finanzas

Programa Gestin 2009

T tulo Programa	Objetivo	Monto Aprobado
M s integraci n soci mejor educaci n muni cizada para la comuna Lota	Capacitar y fortalecer el trabajo en equipo con todos los miembros de la comunidad educativa, en cada uno de los niveles educativos, propiciando el desarrollo de un nfasis en el emprendimiento, la conservaci n del patrimonio cultural, preservaci n del medio ambiente y el desarrollo deportivo y m stica por las pr cticas deportivas, para el desarrollo integral de ni os y j venes en la b squeda de una calidad de vida.	\$162.608.000
Iniciativas	Descripci n	
Masificar todos los deportes, la ciencia c smica y la ense nza formativa del ajedrez en educaci n	Promover evitar el sedentarismo, obesidad, drogadicci n y tentaci n de los vicios y procurar el mejoramiento en U.E. por medio del deporte, recreaci n c smica y el desarrollo de la inteligencia a trav s del ajedrez	\$31.000.000
Perfecc. y Capacitaci n pers. del DAEM, Dir. Establ. Educ. Asist. de la Ed. C.Gral.Padres	Capacitar en Gest. Tec. Pedag., Adm., Liderazgo Comunitario a los personales dependientes del DAEM, Dir. Establ. Educ. Asist. de la Ed. y Padres Dirig. Als. de todos los Estab. Educ. para una mejor labor administrativa y educacional.	\$5.000.000
Dise o y difusi n de la imagen corporativa del DAEM y los Establecimientos Educativos	Dise ar e implementar una imagen corporativa que se proyecte de mejor manera ante la comunidad comunitaria y mejorar de mejor forma la gesti n del Departamento tanto interna como externamente.	\$14.304.000
Valoraci n del patrimonio hist rico cultural como tributario de "Lota Patria de la Humanidad"	Educar a la comunidad escolar desde temprana edad para la generaci n de generar inter s en el conocimiento, valoraci n del patrimonio hist rico cultural por los pueblos ajenos y los forjadores de la ciudad	\$31.000.000
Pago a Docentes para mejorar gesti n educativa	Amortizar deuda Bono SAE	\$81.304.000
Total		\$162.608.000

Consolidado Financiero por Iniciativa

Nombre Iniciativa	Monto Aprobado
Masificar todos los deportes, la ciencia c smica y la ense nza formativa del ajedrez	\$31.000.000
Perfecc. y Capacitaci n pers. del DAEM, Dir. Establ. Educ. Asist. de la Ed. C.Gral.Padres	\$5.000.000
Dise o y difusi n de la imagen corporativa del DAEM y los Establecimientos Educativos	\$14.304.000
Valoraci n del patrimonio hist rico cultural como tributario de "Lota Patria de la Humanidad"	\$31.000.000
Pago a Docentes para mejorar gesti n educativa	\$81.304.000
Total	\$162.608.000

Consolidado Financiero por Actividad

Actividad	Monto Inicial
1 Pr cticas masivas de cada deporte en las U.E.	\$26.150.000
2 Continuaci n del aprendizaje formativo en deporte y recreaci n y uso del deporte	\$1.616.666
3 Continuaci n de pr cticas deportivas uso planetario ense nza ajedrez	\$1.616.666
4 Pr cticas deportivas masivas uso del planetario y ense nza del ajedrez	\$1.616.666
Sub-Total	\$31.000.000



1	Capacitaci n a 50 Asistentes de la Educaci n en electricidad y gasfiter a	\$5000.00
Sub-Total		\$5.000.0

1	Definir la estrategia de analizar la imagen actual Auditoria de imagen	\$2.000.0
2	Configurar la personalidad, crear una norma corporativa	\$4.304.0
3	Gesti n de la comunicaci n, controlar la imagen artugramas de comunicaci n	\$4.000.0
4	Dise ar formas y estilos de la identidad visual corporativa	\$4.000.0
Sub-Total		\$14.304.0

1	Realizaci de actividades educativas en aula, seminarios y talleres	\$15.000.0
2	Grabaci n de CD musical	\$8.000.0
3	Sistematizaci n de Experiencias educativas.	\$6.000.0
4	Participaci n de la semana de Aniversario de la Comuna de Lota	\$2.000.0
Sub-Total		\$31.000.0

1	Pago a docentes para gesti n educativa	\$81.304.0
Sub-Total		\$81.304.0
Total		\$162.608.0

- Devoluci n Proyecto Gesti n 2008: - \$12.000.000

Detalle Proyecto de Gesti n 2009

- Perfeccionamientos Asistentes Educac \$ 5.000.00
- Vant m s Carro: \$14.000.00
- DAEM: \$ 8.700.00
- Espacios: \$ 3.000.00
- Planetario: \$ 5.000.00
- Amplificaci n: \$ 3.000.00
- Cultura: \$17.000.00
- Medio Ambiente: \$ 1.000.00
- Kayak: \$ 3.000.00
- Surf: \$ 1.000.00
- Body \$ 600.00
- Tenis de mesa: \$ 1.000.00
- Voleibol/squetbol \$ 1.500.00
- Ajedrez: \$ 500.00
- F tbol \$ 200.00
- Casaca Vestuario: \$ 1.500.00

ARQUITECTURA

Proyectos A o 2009

1.- MIE (Programa de Mejoramiento de la Infraestructura Escolar):

- 1.1 Reparaciones Menores Escuela Konrad Adenauer . Aprobado \$19.000.
- 1.2 Construcci n Cubierta Multicancha y Reparaciones Menores Escuela Especial de Fella . Aprobado \$ 44.522.

Nota: A estos proyectos se les retir el financiamiento, para ser para emergencias Terrestres 27/2010, Para este Programa fueron postulados 12 Proyectos.

2- Cir. 36 (Programa de Conservación de Infraestructura Pública)

2. 1. Proyecto Integral de Conservación Cir. 36 Liceo Do Rosaura Santana Ros Aprobado por M\$ 1.006.99.

Nota: Actualmente se proceder a licitar las Obras por tercera vez, ya que la segunda licitación, producto del Terremoto 27/2010.

3- PMU FIE (Programa Emergencia FIE):

3.1. Proyecto Cubierta Multicancha Liceo Do Rosaura Santana Ros , por un monto aproximado de M\$ 50.000. Se encuentra construido y Recepcionado.

3.2. Proyecto Cubierta Multicancha Liceo Carlos Cousi o Goyenechea por un monto aproximado de M\$ 50.000. Se encuentra en proceso de Recepción Definitiva.

3.3. Proyecto Cubierta Multicancha Escuela Do Isidoro Goyenechea Gallo por un monto aproximado de M\$ 50.000. Se ingres a SUBDERE, sin respuesta.

3.4. Proyecto Cubierta Multicancha Escuela Do Horizonte por un monto aproximado de M\$ 50.000. Se ingres a SUBDERE, sin respuesta.

3.5. Proyecto Cubierta Multicancha Escuela Do Angel de Peredo por un monto aproximado de M\$ 50.000. Se ingres a SUBDERE, sin respuesta.

3.6. Proyecto Ampliación de Bieo Escuela Do Isidoro Goyenechea Gallo , por un monto aproximado de M\$ 48.000. Se encuentra construido y Recepcionado.

4- Salas Cuna y Jardines Infantiles de Transferencia JUNJI (Meta Presidencial 2008):

4.1. Sala Cuna y Jard n Infantil Colcura por un monto aproximado de M\$ 27.546. Se encuentra construido y Recepcionado.

4.2. Sala Cuna Liceo Do Rosaura Santana Ros por un monto aproximado de M\$ 58.783. Se encuentra construido y Recepcionado.

4.3. Sala Cuna y Jard n Infantil Roble Alto por un monto aproximado de M\$ 89.606. Se encuentra construido y Recepcionado.

5- FNDR (Fondo Nacional de Desarrollo Regional)

5.1. Proyecto de Normalización Liceo Carlos Cousi o Goyenechea , por un monto aproximado de M\$ 1.500.000. Se encuentra actualmente en etapa de reparación de los techos. Se proyecta entrega para el mes de Junio del Presente a o.

Biblioteca Pública N° 39 Baldomero Lillo

- Durante el año 2009, la Biblioteca funcionó además de su personal propio de planta con el apoyo de 3 personas del PMU. y 2 del proyecto SENCE Oscus.
- Se trabajó durante todo el año viajando con la participación y cooperación y apoyo de los amigos de la biblioteca y personal de la misma a diferentes puntos del territorio como: Cañera, Coicura, Pueblo Hundido, El Morro, Punta Astorga, Población Bannen, Sector Playa, Población G El Roble, etc.
- Se capacita a través de la biblioteca a usuarios de nuestra comuna en alfabetización básica digital.

- Durante todo el año se trabajó en el terreno, ofreciéndoles a los niños, nuestros libros, trabajando en conjunto con diferentes Jardines de la comuna.
- En los meses enero y febrero se realiza revisión de carpetas y bolsillos, conteo de hojas de libros con mayor demanda, cambio de forro y los textos que necesitan reparación.
- Se reciben libros de Depósito Legal los cuales son ingresados al libro de registro.
- Durante este año se continuó realizando variadas gestiones tanto verbal como escrita, para el proyecto Bases de la Biblioteca Pública, lo que a la fecha aún no ha sido factible concretar este problema nos aqueja desde 2003.
- Celebración del Día del Libro en Plaza de Armas con exposición de libros, hora del cuento, dibujos, cine a los mejores lectores, entrega de globos y distintivos.
- Participación en el XI Capacitación de Biblioredes del 8 al 11 de Mayo 2007.
- En el mes de junio se celebra el día del Patrimonio en Salón de Biblioteca con:
 - o Exposición de libros de la comuna
 - o Charla del patrimonio
 - o Lectura Poética
 - o Exposición de fotos
 - o Exposición en Data se fotos de la historia de Lota
 - o Degustación Gastronómica de las comidas más típicas de la comuna.
- Asistencia al XV Capacitación Biblioredes del 20 al 23 de octubre.
- Cursos de Alfabetización Básica y Complementación de Módulos desde el 02 al 20 de Noviembre

Extensión Cultural

Exposición de libros

- Celebración Patrimonio Nacional
- Fiestas Patrias
- Navidad

Diario Mural Con diferentes temas de acuerdo a las efemérides tanto mundiales como locales: Día Internacional del Libro, Día del Carácter del Patrimonio Cultural, Mes del mar, Independencia de Chile, Baile Nacional, Día de las Américas, Saludo navideño, noticias locales, hervantes

Taller: Empaste a nuestros usuarios

Actividades del Grupo de Amigos Salija viajera

Fondo Bibliográfico:

El número de libros con que cuenta la Biblioteca es de los cuales 652 pertenecen a la Dirección de Bibliotecas Archivos y Mapas y 427 pertenecen a la Ilustre Municipalidad de Lota.

El fondo bibliográfico fue incrementado durante el año con 324 textos que corresponden a la Municipalidad.

Observaciones: El material bibliográfico ingresado por la Ilustre Municipalidad, con concepto de donación.



Atenci n de Usuarios:

Durante el a o 2007 se atendieron 25.340 usuarios que corresponden a:

5.735	Ni os
1.847	J venes
7.753	Adultos
26	Adultos mayores

Pr stamo en sala:

El pr stamo en sala fue de 55.81 que corresponden a:

43.849	Libros
2.403	Literatura Infantil
4.258	Archivo Vertical
3.080	Diarios
1.232	Revistas
359	Juegos

Pr stamo a Domicilio

El pr stamo a domicilio fue de 1.000 usuarios que corresponden a 1.000 mujeres y 92 hombres.

La atenci n de clientes en Extensi n Cultural fue de: 261

Observaciones:

La biblioteca atiende a sus clientes con estanter as abiertas y servicio de impresi n, adem s de un mantenimiento permanente de sus textos

Salas Cunas de Transferencia de Fondos

Durante el a o 2010, el convenio de transferencia de fondos desde JUNJI a la Ilustre Municipalidad de Talca en funcionamiento tres nuevos proyectos de atenci n a los preescolares de diferentes sectores de la comuna

A.- Proyectos de Salas Cunas y Jardines Infantiles

1.- Sector El Roble Alto: Estrella Luminosa

Construcci n de una sala cuna y jard n infantil para un total de 52 p rvulos del sector, de hasta los 4 a os en horario completo para las madres que trabajan y estudian-estar mas tranquilas y seguras. Establecimiento que comenz su atenci n directa a los ni os y ni as desde el mes de febrero 2010.

Otorg una fuente laboral para mujeres de la comuna ya que cuenta con 2 Educadoras asistente de educaci n parvularia, las cuales pasaron por un proceso de selecci n realizado durante el mes de Febrero y les permiti ser seleccionadas para laborar en este establecimiento

2.- Sector Colcura Entre Bosques

Construcci n de una sala cuna y jard n infantil para un total de 52 p rvulos del sector, de hasta los 4 a os, en horario completo, lo que permiti a las madres que trabajan y estudian estar tranquilas y seguras

Este establecimiento comenz su atenci n directa a los ni os y ni as desde el d a 5 de febrero 2010 una fuente laboral para mujeres de la comuna ya que cuenta con 2 Educadoras de P rvulos asistente de educaci n parvularia, las cuales pasaron por un proceso de selecci n realizado durante el mes de Febrero y les permiti ser seleccionadas para laborar en este establecimiento

3.- Sector Liceo 46 y Ceia Naranjo Amanecer

Construcci n de una sala cuna para un total de 20 p rvulos hasta los 2 a os- en horario completo, lo que permite a las madres que estudian estar mas tranquilas y seguras

Este establecimiento que comenzara su atenci n directa a los ni os y ni as desde 2 mayo de 2010 una fuente laboral para mujeres de la comuna ya que cuenta con 1 Educadoras de P rvulos y 3 asistente de educaci n parvularias, las cuales pasaron por un proceso de selecci n realizado durante el mes de marzo y abril que les permiti ser seleccionadas para laborar en este establecimiento



B.- Salas Cunas existentes desde 2008

1.- Salas Cunas Interculturales Bilingüe

Durante el año 2009 las salas cunas del Liceo Comercial y Escuela Baldomero Lillo atendieron a 40 lactantes pertenecientes a las familias protegidas de la comuna y las alumnas del liceo que quieren alcanzar a un total del 30% de la atención general entregando una atención intercultural bilingüe a través de un programa especial y salas lectivas para tal efecto planificación y sistema de evaluación, acorde a los estándares pr

2.- Gestión de Calidad y Modelo de Excelencia

El año 2009 la sala cuna Luna sol, participó en el sistema de evaluación integral de la calidad en primaria, que incluye:

- Autoevaluación institucional
- Validación externa
- Plan de mejoramiento

Equipo que está a la espera de sus logros obtenidos

Sala cuna cielo Azul formuló su plan de gestión y recolección de las evidencias para ser incluido al proceso de evaluación institucional

3.- Capacitaciones y Talleres para el Personal

- 1.-Inducción institucional y municipal para educadoras de preescolares
- 2.-Psicología infantil
- 3.-Convivencia y trabajo en equipo
- 4.-Taller de interculturalidad comunal
- 5.-Taller de interculturalidad 1 y 2 regional en Contulmo
- 6.- Formulación del proyecto de gestión de las salas cunas
- 7.-Talleres de contención post terremoto

C.- Redes De Apoyo y Coordinación

1.-Chile crece contigo Reuniones trimestrales para coordinar acciones

2.-OPD municipio de Lota Coordinación en la derivación de niños y familias a las salas cunas y a los aspectos legales y de capacitación

3.-Programa de la Infancia Diredic Trabajo coordinado en intercultural y bilingüismo, programas alternativos y generación de nuevos proyectos y espacios de atención dentro de la comuna



Z] f d e c V 1 ^ f _ Z T Z a R] Z U R U 1 U V 1] ` e R

ESTRUCTURA DE PRESUPUESTO MUNICIPAL ATRIBUCI N

INGRESOS

SUBTITULO	ITEM	ASIGNACI N	SUBASIGNACI N	DENOMINACI N	TOTAL
05				TRANSFERENCIAS CORRIENTES	5.699.2
05	03			DE OTRAS ENTIDADES PUBLICAS	5699.29
05	03	003		De la Subsecretar a de Educaci n	5.564.0
05	03	003	00	Subvenci n de Escola	5.478.70
05	03	003	002	Otros Apor	85.39
05	03	099		De Otras Entidades P blicas	125.00
05	03	101		De la Municipalidad a Servicios Incorporados a su Gest i n	10.00
07				INGRESOS DE OPERACI N	2.00
07	02			VENTA DE SERVICIOS	2.00
08				OTROS INGRESOS CORRIENTES	255.00
08	01			RECUPERACIONES Y REEMBOLSOS POR LICENCIAS MEDICAS	255.00
08	01	00		Reembolso Art. 4 Ley N 19.345	15000
08	01	002		Recuperaciones Art. 12 Ley N 18.196	240.00
15				SALDO INICIAL DE A O A	150.00
				T O T A L I N G R E S O S.....M\$	6.106.0



ESTRUCTURA DE PRESUPUESTO AREA EDUCACION A O 2009

GASTOS

SUBTITULO	ITEM	ASIGNACION	SUB ASIG.	SUB SUB ASIG.	DENOMINACION	TOTAL
21					GASTOS EN PERSONAL	5.155.84
21	01				PERSONAL DE PLANTA	3948.63
21	01	001			Sueldos y Sobresueldos	3.729.04
21	01	00	00		Sueldos Bases	1.724.25
21	01	00	02		Asignacion de Antigüedad	1.031.60
21	01	00	02	00	Asignacion de Experiencia Art. 18, Ley N 19	1.031.60
21	01	00	04		Asignacion de Zona	221.60
21	01	00	04	04	Complemento de Zona	221.60
21	01	00	09		Asignaciones Especiales	256.87
21	01	00	09	00	Monto Fijo Complementario Art. 3, Ley	16790
21	01	00	09	02	Unidad de Mejoramiento Profesional, Art. 54 y sgtes	74.48
21	01	00	09	03	Bonificacion Proporcional Art. 8, Ley	80.04
21	01	00	09	999	Otras Asignaciones Especiales	85.56
21	01	00	10		Asignacion de Perdida de Caja	100
21	01	00	10	00	Asignacion por Perdida de Caja, Art. 97, letra a), Ley	100
21	01	00	11		Asignacion de Movilizacion	220
21	01	00	11	00	Asignacion de Movilizacion, Art. 97, letra b), Ley	220
21	01	00	14		Asignaciones Compensatorias	75.60
21	01	00	14	05	Bonificacion Art. 3, Ley N	68.35
21	01	00	14	07	Remuneracion Adicional, Art. 3 transitorio, Ley	7250
21	01	00	19		Asignacion de Responsabilidad	28.57
21	01	00	19	02	Asignacion de Responsabilidad Directa	22850
21	01	00	19	03	Asignacion de Responsabilidad Tecnico Pedag	5720
21	01	00	28		Asignacion de Estímulo Personal Médico y Profesores	48.95
21	01	00	28	00	Asignacion por Desempeño en Condiciones Difíciles, Art. 90	48.95
21	01	00	31		Asignacion de Experiencia Calificada	341.28
21	01	00	31	00	Asignacion de Perfeccionamiento, Art. 49, Ley	341.28
21	01	02			Aportes del Empleador	48.38
21	01	02	02		Otras Cotizaciones Sociales	48.38
21	01	03			Asignaciones por Desempeño	65.79
21	01	03	00		Desempeño Institucional	49.60
21	01	03	00	02	Bonificacion Excelente	49.60
21	01	03	02		Desempeño Colectivo	3720
21	01	03	02	02	Asignacion Variable por Desempeño Colectiv	3720
21	01	03	03		Desempeño Individual	12470
21	01	03	03	03	Asignacion Especial de Incentivo Profesional, Art. 47,	8.07
21	01	03	03	04	Asignacion Variable por Desempeño Individual	4.40
21	01	04			Remuneraciones Variables	2500
21	01	04	06		Comisiones de Servicios en el País	2500
21	01	05			Aguinaldos y Bonos	100.92
21	01	05	00		Aguinaldos	37.50
21	01	05	00	00	Aguinaldo de Fiesta Patria	22.50
21	01	05	00	02	Aguinaldo de Navidad	15.00
21	01	05	02		Bono de Escolaridad	25.24
21	01	05	03		Bonos Especiales	33.48
21	01	05	03	00	Bono Extraordinario	33.48



Z] f d e c V 1 ^ f _ Z T Z a R] Z U R U 1 U V 1] ` e R

SUBTITULO	ITEM	ASIGNACION	SUB ASIG.	SUB SUB ASIG.	DENOMINACION	TOTAL
21	01	05	04		Bonificaci n Adicional al Bono de Escolaridad	4.700
21	02				PERSONAL A CONTRATA	991.28
21	02	01			Sueldos y Sobresueldos	951.84
21	02	01	01		Sueldos Bases	540.45
21	02	001	02		Asignaci n de Antig edad	156.47
21	02	01	02	00	Asignaci n de Experiencia, Ley 4819.0	156.47
21	02	01	04		Asignaci n de Zona	108.84
21	02	01	04	03	Complemento de Zona	108.84
21	02	01	09		Asignaciones Especiales	85.00
21	02	01	09	02	Unidad de Mejoramiento Profesional, Art. 54 y sgtes	26.74
21	02	01	09	03	Bonificaci n Proporcional Art. 8, Ley 4819.0	31.89
21	02	01	09	999	Otras Asignaciones Especiales	26.37
21	02	01	18		Asignaci n de Responsabilidad	420
21	02	01	18	02	Asignaci n de Responsabilidad T cnico Profesional	420
21	02	01	27		Asignaci n de Est mulo Personal M dico y Profesores	24.04
21	02	01	27	00	Asignaci n por Desempe o en Condiciones Dif ciles, Art. 50	24.04
21	02	01	30		Asignaci n de Experiencia Calificada	36.62
21	02	01	30	00	Asignaci n de Perfeccionamiento, Art. 49, Ley 4819.0	36.62
21	02	02			Aportes del Empleador	9.22
21	02	02	02		Otras Cotizaciones Previsionales	9.22
21	02	03			Asignaciones por Desempe o	12.62
21	02	03	01		Desempe o Institucional	12.32
21	02	03	01	02	Bonificaci n Excelente	12.32
21	02	03	03		Desempe o Individual	300
21	02	03	03	03	Asignaci n Variable por Desempe o Individual	300
21	02	04			Remuneraciones Variables	1.000
21	02	04	06		Comisiones de Servicios en el Pa s	1.000
21	02	05			Aguinaldos y Bonos	16600
21	02	05	01		Aguinaldos	8500
21	02	05	01	00	Aguinaldo de Fiesta Patria	6.500
21	02	05	01	02	Aguinaldo de Navidad	3.000
21	02	05	02		Bono de Escolaridad	1.910
21	02	05	03		Bonos Especiales	5.700
21	02	05	03	00	Bono Extraordinario	5.700
21	02	05	04		Bonificaci n Adicional al Bono de Escolaridad	490
21	03				OTRAS REMUNERACIONES	217.97
21	03	05			Suplencias y Reemplazos	137.78
21	03	999			Otras	80.19
21	03	999	001		Asignaci n Art. 1, Ley N 1116	46.32
			999		Otras	33.87
22					BIENES Y SERVICIOS DE CONSUMO	454.14
22	01				ALIMENTOS Y BEBIDAS	1.260
22	01	01			Para Personas	1.260
22	02				TEXTILES, VESTUARIO Y CALZADO	3.00
22	02	02			Vestuario, Accesorios y Prendas Diversas	2.50
22	02	03			Calzado	500
22	03				COMBUSTIBLES Y LUBRICANTES	7.100
22	03	01			Para Veh culos	3.00
22	03	03			Para Calefacci n	4.00



Z] f d e c V 1 ^ f _ Z T Z a R] Z U R U 1 U V 1] ` e R

SUBTITULO	ITEM	ASIGNACION	SUB ASIG.	SUB SUB ASIG.	DENOMINACION	TOTAL
22	03	999			Para Otros	100
22	04				MATERIALES DE USO O CONSUMO	197.50
22	04	00			Materiales de Oficina	20.00
22	04	00			Textos y Otros Materiales de Enseñanza	90.00
22	04	00			Materiales de Aseo	35.00
22	04	00			Insumos, Repuestos y Accesorios Computacionales	20.00
22	04	010			Materiales para Mantenim. y Reparaciones de Inmuebles	30.00
22	04	012			Otros Materiales, Repuestos Diversos	1.00
22	04	013			Equipos Menores	1.00
22	05				SERVICIOS BASICOS	180.00
22	05	00			Electricidad	80.00
22	05	00			Agua	90.00
22	05	00			Gas	1.50
22	05	00			Telefonía Fija	4500
22	05	00			Telefonía Celular	500
22	05	00			Acceso a Internet	3500
22	06				MANTENIMIENTO Y REPARACIONES	33.00
22	06	00			Mantenimiento y Reparación de Edificaciones	20.00
22	06	00			Mantenimiento y Reparación Mobiliarios y Otros	3.00
22	06	00			Mantenimiento y Reparación de Máquinas y Equipos de Oficina	4.00
22	06	00			Mantenimiento y Reparación de Equipos Informáticos	5.00
22	06	999			Otros	1.00
22	07				PUBLICIDAD DIFUSION	5.00
22	07	00			Servicios de Publicidad	2.00
22	07	00			Servicios de Impresión	3.00
22	08				SERVICIOS GENERALES	10800
22	08	00			Pasajes, Fletes y Bodegajes	10.00
22	08	00			Salas Cunas y/o Jardines Infantiles	800
22	11				SERVICIOS TECNICOS Y PROFESIONALES	12.18
22	11	00			Estudios e Investigaciones	6.18
22	11	00			Cursos de Capacitación	2500
22	11	00			Servicios Informáticos	3.00
22	11	999			Otros	500
22	12				OTROS GASTOS EN BIENES Y SERVICIOS DE CONSUMO	4800
22	12	00			Gastos Menores	1800
22	12	999			Otros	3.00
23					PRESTACIONES DE SEGURIDAD SOCIAL	250.86
23	01				PRESTACIONES PREVISIONALES	250.86
23	01	00			Desahucios e Indemnizaciones	250.86
24					TRANSFERENCIAS CORRIENTES	2.00
24	03				A OTRAS ENTIDADES PUBLICAS	2.00
24	03	099			A Otras Entidades Públicas	2.00
29					ADQUISIC. DE ACTIVOS NO FINANCIEROS	43.00
29	04				MOBILIARIO Y OTROS	4.00
29	05				MAQUINAS Y EQUIPOS	10.00
29	05	00			Máquinas y Equipos de Oficina	10.00



Z] f d e c V 1 ^ f _ Z T Z a R] Z U R U 1 U V 1] ` e R

SUBTITULO	ITEM	ASIGNACION	SUB ASIG.	SUB SUB ASIG	DENOMINACION	TOTAL
29	06				EQUIPOS INFORMATICOS	21.00
29	06	001			Equipos Computacionales y Periféricos	20.00
29	06	002			Equipos de Comunicaciones para Redes Informáticas	1.00
29	07				PROGRAMAS INFORMATICOS	8.00
29	07	001			Programas Computacionales	3.00
29	07	002			Sistemas de Información	5.00