



ILUSTRE MUNICIPALIDAD DE LOTA  
ALCALDÍA



INFORME  
CUENTA PÚBLICA 2011

ABRIL 2012



Z] f d e c V 1 ^ f \_ Z T Z a R ] Z U R U 1 U V 1 ] ` e R

## INTRODUCCI N

La Ley Org nica Constitucional de Municipalidades establece que el Alcalde deber dar cuenta p blica de la gesti n anual y de la marcha general de la Municipalidad.

A continuaci n se entrega en el presente documento, s por conducto de las siguientes Direcciones y Departamentos del Municipio, esto es:

1. SECRETARIA COMUNAL DE IDENTIFICACION
2. DIRECCION DE ADMINISTRACION FINANZAS
3. DIRECCION DE TRANSITO Y TRANSPORTE PUBLICO
4. DIRECCION DE CONTROL
5. DIRECCION DE ASESORIA JURIDICA
6. SECRETARIA MUNICIPAL
7. DIRECCION DE OBRAS MUNICIPALES
8. DIRECCION DE DESARROLLO COMUNITARIO
9. DEPARTAMENTO DE SALUD MUNICIPAL
10. DEPARTAMENTO DE EDUCACION



## 1.- SECRETARIA COMUNAL DEANIFICACION

En el presente Informe se informa de la Inversión Aprobada que se ejecuta en la Comuna durante el año 2011. Es importante señalar que se incluyen todos los proyectos con Fondos Propios que comenzaron a fines del año 2010 y que se ejecutaron o terminaron en el transcurso de 2011.

CUADRO N° 1

INVERSIÓN COMUNAL SEGÚN FUENTE DE FINANCIAMIENTO Y ESTADO DE LOS PROYECTOS A O 2011 (En miles de pesos)

FUENTE DE FINANCIAMIENTO	PROYECTOS POR CONTRATARSE, EN LICITACIÓN O APROBADOS	PROYECTOS EN EJECUCIÓN	PROYECTOS TERMINADO	TOTAL	%
F.N.D.R.	2.998.28	2.183.09	0	5.181.38	43,40%
PMU PLAN DE EMPLEO			3.266.12	3.266.12	27,36%
MINISTERIO DE EDUCACIÓN	303.33	301.81	326.34	931.48	7,80%
FONDOS MUNICIPALES	73.29	135.10	242.78	451.18	3,78%
ACCIONES CONCURRENTES PMB	192.00	220.43	186.20	598.63	5,01%
SERVIU	82.00	394.82	49.08	525.90	4,40%
PROGRAMA DE INVERSIÓN EN LA COMUNIDAD			324.67	324.67	2,72%
PMU EMERGENCIA			283.76	283.76	2,38%
FRIL	15.34	15.99	114.46	145.80	1,22%
MINVU		39.41	72.52	111.93	0,94%
CONSEJO NACIONAL DE LA CULTURA Y LAS ARTES			39.85	39.85	0,33%
EMBAJADA DE JAPÓN			38.35	38.35	0,32%
AGENCIA DE COOPERACIÓN INTERNACIONAL DE CHILE, A.G.C.I.			26.31	26.31	0,22%
DONACIÓN ESTOCOLMO SUECIA			14.00	14.00	0,12%
TOTAL	3.664.28	3.290.65	4.984.50	11.939.43	100,00%
%	30,69%	27,56%	41,75%	100,00%	

En el cuadro anterior, se puede apreciar que el resumen de la Inversión Comunal en el año 2011 asciende a M\$ 11.939.428 considerando fondos propios y financiación de fondos a través de diferentes fuentes de financiamiento externas que postula este Municipio.

En el Gráfico N° 1 se aprecia la Inversión Comunal según Estado de los Proyectos. El 41,75% de los montos invertidos corresponden a proyectos que se encuentran terminados, el 27,56% a proyectos que se encuentran en proceso de ejecución y el 30,69% a proyectos que se encuentran en proceso de licitación o próximos a contratarse.

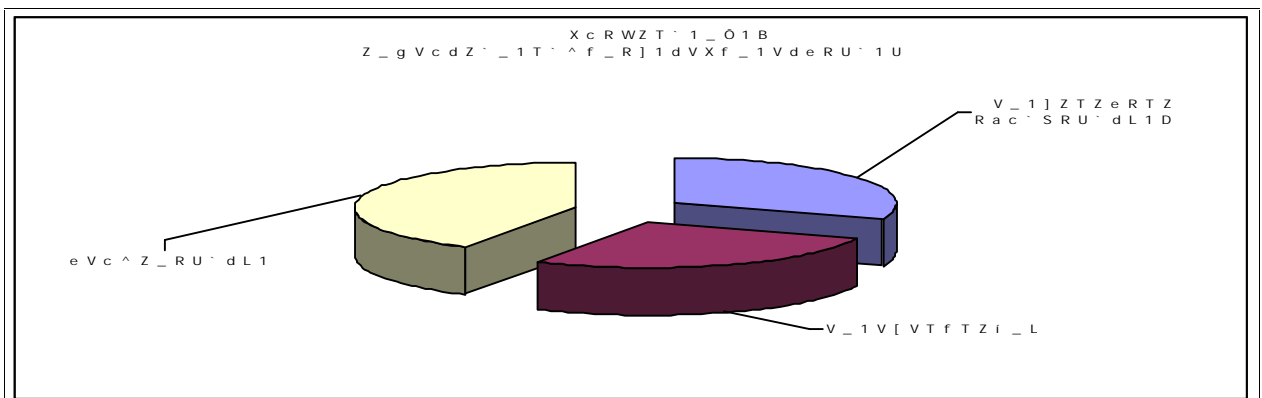



Z] f d e c V 1 ^ f \_ Z T Z a R ] Z U R U 1 U V 1 ] ` e R

Luego en el Grafico N 2 se muestra la Inversi n Comunal seg n Fuente de Financiamiento que el mayor financiamiento del periodo en estudio corresponde a los Fondos PMU Plan de Empleo con 27,8% y en tercer lugar los Fondos del Ministerio de Educaci n con 7,8%.

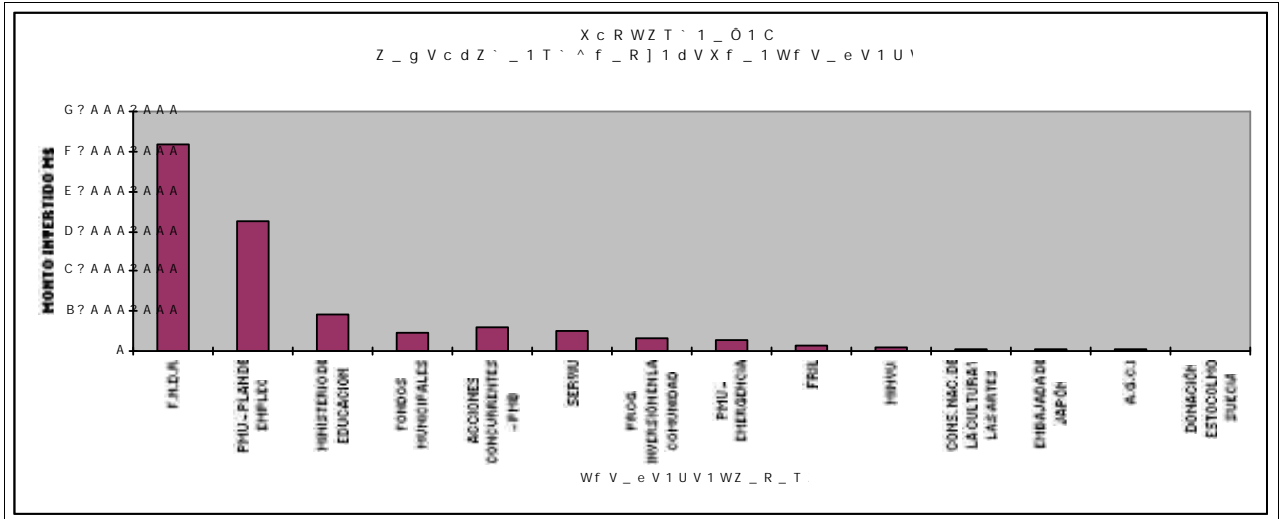

En el Cuadro N 2, se aprecia la Inversi n 2011 distribuida en los principales sectores beneficiados.

CUADRO N 2

INVERSI N COMUNAL SEG N SECTOR Y FUENTE DE FINANCIAMIENTO

FUENTE DE FINANCIAMIENTO	MULTISECTORIAL	VIVIENDA	EDUCACION	PAVIMENTACION Y URBANIZACION	DEPORTES	AGUA POTABLE Y ALCANTARILLADO	SALUD	TOTAL	%
F.N.D.R.	1.056.360	1.861.150	1.282.700	131.460	849.680			5.181.380	43,4%
PMU PLAN DE EMPLEO	1.554.700			1.095.120	616.280			3.266.120	27,8%
MINISTERIO DE EDUCACION			931.480					931.480	7,8%
FONDOS MUNICIPALES	159.010	47.340	104.560	140.260				451.180	3,7%
ACCIONES CONCURRENTES PMB		339.470		34.930		224.220		598.630	5,0%
SERVIU		131.080		394.820				525.900	4,4%
PROGRAMA DE INVERSI N EN LA COMUNIDAD	324.670							324.670	2,7%
PMU EMERGENCIA	164.260			79.880			39.610	283.760	2,3%
FRIL	15.990			92.510	15.340	21.950		145.800	1,2%
MINVU		111.930						111.930	0,9%
CONSEJO NACIONAL DE LA CULTURA Y LAS ARTES			39.850					39.850	0,3%
EMBAJADA DE JAPON							38.350	38.350	0,3%
AGENCIA DE COOPERACION INTERNACIONAL DE CHILE, A.G.C.I.			26.310					26.310	0,2%
DONACION ESTOCOLMO SUECIA			14.000					14.000	0,1%
TOTAL	3.275.010	2.490.930	2.398.960	1.969.070	1.481.310	246.170	77.960	11.939.420	100,00%
%	27,4%	20,8%	20,0%	16,4%	12,4%	2,0%	0,6%	100,00%	



**Z] f d e c V 1 ^ f \_ Z T Z a R ] Z U R U 1 U V 1 ] ` e R**

Esta informaci n se puede observar en el Gr fico siguiente, donde se destaca que la mayor inversi do al Sector Multisectorial asciende a M\$75.020. En segundo lugar se ubica el Sector con M\$2.490.988 en tercer lugar el Sector con M\$398.933

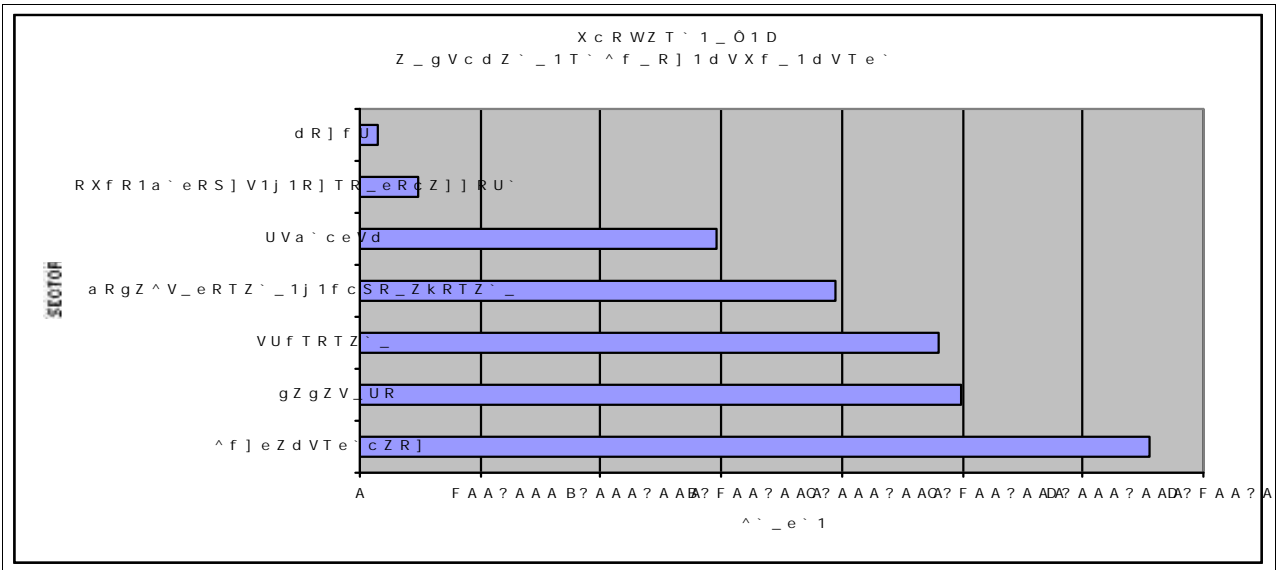

A continuaci n se entrega un detalle de las diversas obras como 2011 que se encuentran en terminadas, en ejecuci n, en licitaci n o aprobadas, lo que significa un total de M\$39.428.

La informaci n se entrega por Fuente de Financiamiento la cual est desagregada por sector beneficiario y por situaci n en que se encuentra cada proyecto al 31 de Diciembre de 2011



Z] f d e c V 1 ^ f \_ Z T Z a R ] Z U R U 1 U V 1 ] ` e R

INVERSI N COMUNAL A 2011

1.- FINANCIAMIENTO ACCIONES CONCURRENTES DEL PROGRAMA MEJORAMIENTO DE BARRIOS

NOMBRE DEL PROYECTO	MONTO M\$	ESTADO
Adquisici n Terreno Sectores Merit de Los Olivos, Las Ara Con Villa La Ilusi Villa Ricardagos (Carcoop)	117.00	Aprobado
Equip de Asistencia Legal (Compra de) Terr	15.00	Aprobado
Saneamiento de T tulos Regularizaci n de Propiedad para 150 Fam lias	60.00	Aprobado
Construcci n Base de Alcantarillado y S ede A.P. Sector Villa Esperanza, Lota	114.90	Enejeaci n
Dise o C.C.S. Asentamiento Villa Los Aromos	24.00	Enejeaci n
Dise o C.C.S. Asentamientos Villa Ra l Silva Villa El Z r bol	23.60	Enejeaci n
Dise o C.C.S. Asentamientos Villa Monte y de Olivos Ana carias	22.99	Enejeaci n
Estudio Construcci n Alcantarillado y Ag uas Potables Poblaci n Bannet al	34.93	Enejeaci n
Asistencia T cnica Construcci n Caseta rias de los Secto Lota	50.88	Terminado
Construcci n Sistema Agua Potable, alcantarillado y Canalizaci n Transitoria Aldea Solidaria Costado Pique D iablo, Lota (placi n)	14.09	Terminado
Construcci n Obra de Alcantarillado y Ag uas S ector y Red de Agua Potable Sector Villan El Po	95.23	Terminado
Dise o C.C.S. Asentamiento Villa Jeric	26.00	Terminado
SUBTOTAL FINANCIAMIENTO ACCIONES CONCURRENTES-PMB	598.63	

2.- FINANCIAMIENTO AGENCIA DE COOPERACI N INTERNACIONAL DE CHILE, A.G.C.I.

NOMBRE DEL PROYECTO	MONTO M\$	ESTADO
Reparaciones Post Terremoto C.E.I.A., Lota	26.31	Terminado
SUBTOTAL FINANCIAMIENTO A.G.C.I.	26.31	

3.- FINANCIAMIENTO CONSEJO NACIONAL DE LA CULTURA Y LAS ARTES

NOMBRE DEL PROYECTO	MONTO M\$	ESTADO
Reparaci n Biblioteca Municipal N 390 B aldome	39.85	Terminado
SUBTOTAL FINANCIAMIENTO CONSEJO NACIONAL DE LA TURA Y LAS ARTES	39.85	

4.- FINANCIAMIENTO DONACI N ESTOCOLMO SUECIA

NOMBRE DEL PROYECTO	MONTO M\$	ESTADO
Reparaciones Post Terremoto Liceo Pre sidente Eduardo Frei Montalva, Lota	14.00	Terminado
SUBTOTAL FINANCIAMIENTO DONACI N ESTOCOLMO CASU	14.00	



5.- FINANCIAMIENTO EMBAJADA DE JAP N

NOMBRE DEL PROYECTO	MONTO M\$	ESTADO
Adquisici n Ambulapara la Comuna de Lota	23.62	Terminado
Adquisici n Autocpara la Comuna de Lota	14.72	Terminado
SUBTOTAL FINANCIAMIENTO EMBAJADA DE JAP N	38.35	

6.- FINANCIAMIENTO FONDO NACIONAL DE DESARROLLO REGIONAL (FNDR)

NOMBRE DEL PROYECTO	MONTO M\$	ESTADO
Adquisici n de un Cami n Recolectora para la Comuna de Lota	70.41	Aprobado
Construcci n Costanera Sector Playa Blanca (Teñicita) (Terminado)	189.24	Aprobado
Restauraci n Plaza Salvador Allende (Mejoramiento Entorno Efici n)	67.12	Enejecuci n
Construcci n MBPoblaci n Fresia, Lota	786.51	Aprobado
Construcci n Casetas Sanitarias Asentamiento de Villa J	1.074.63	Aprobado
Construcci n Sede Social de Cruzela Santa MarCa Guadalupe, Lota	27.79	Aprobado
Construcci n Costanera de Playa Colcura (5ta Etapa)	701.79	Enejecuci n
Conservaci n Liceo Polit cnico 16, Rosaura Santa Rosa, Lota	1.282.70	Enejecuci n
Mejoramiento Estadio Comuna de Lota	469.57	Aprobado
Reparaci n Gimnasio Fischel Lota Alto, Lota	380.13	Aprobado
Reposici n Pavimento Loreto Cousi n de Cortana	131.46	Enejecuci n
SUBTOTAL FINANCIAMIENTO FNDR	5.181.38	

7.- FINANCIAMIENTO FONDOS MUNICIPALES

NOMBRE DEL PROYECTO	MONTO M\$	ESTADO
Reparaciones Menores Escuela B sica Adroved	17.96	Aprobado
Instalaci n Agua Potable para Oficinas ubicadas en Recinto El Hospital, Lota Alto	3.86	Aprobado
Postal Urbana, Mosaico Cuesta Loyola, Lota	2.43	Aprobado
Mejoramiento Sistema El ctrico El Hospital, Lota	49.03	Aprobado
Habilitaci n Sede Social para Club Deportivo Estrella, Lota	3.00	Enejecuci n
Reparaciones Menores Escuela Isidro Caay	15.58	Enejecuci n
Mejoramiento Iluminaci n y Construcci n Cruz Grande Municipal Lota	2500.00	Enejecuci n
Restauraci n Plaza Salvador Allende (Mejoramiento Entorno, Lota (Complemento)	26.23	Enejecuci n
Reparaciones Menores Liceo Polit cnico Rosaura Santa Rosa	17.95	Enejecuci n
Reparaciones Menores Escuela B sica Centenario, Lota	7.33	Terminado
Reparaciones Menores Escuela B sica Bello Horizonte, Lota	10.75	Terminado
Reparaciones Menores Colegio Arcobaleno, Lota	17.73	Terminado
Reparaciones Menores Liceo Carlos Cousi n y Gechea	17.25	Terminado
Estudio El ctrico Hospital ENACAR, Lota Alto	1.80	Terminado
Reparaci n Juzgado Polic a Local, Lota	8.00	Terminado
Habilitaci n Oficinas Ex Hospital Enacar, Lota	29.50	Terminado
Extensi n Red Alumbrado P blico Sectores Ramadas Fis-tas Patrias A o 2011	10.15	Terminado
Pavimentaci n Acceso Sector Puerto Nuevo, Lota	121.02	Terminado





NOMBRE DEL PROYECTO	MONTO M\$	ESTADO
Pavimentación Múltiples Campamentos y Posiciones de la Comuna	19.24	Terminado
Actualización Plan Regulador Comunal	10.89	Ejecución
Diseño de Urbanización Diversos Sectores de la Comuna de Lota	36.45	Ejecución
<b>SUBTOTAL FINANCIAMIENTO FONDOS MUNICIPALES</b>	<b>451.18</b>	

8- FINANCIAMIENTO FRIL

NOMBRE DEL PROYECTO	MONTO M\$	ESTADO
Habilitación Sede Social para la Organización Comunal, Lota	9.35	Ejecución
Habilitación Sede Social Club Deportivo Estrella, Lota	6.64	Ejecución
Mejoramiento Entorno Loreto Cousino Acera Norte, Lota	42.77	Terminado
Mejoramiento Entorno Loreto Cousino Acera Sur, Lota	49.74	Terminado
Mejoramiento Sistema de Evacuación de Aguas Pluviales, Pabellón 6 A, Lota	21.95	Terminado
Reparación Multicancha Calle Carrera, Lota	15.34	Aprobado
<b>SUBTOTAL FINANCIAMIENTO FONDOS FRIL</b>	<b>145.80</b>	

9- FINANCIAMIENTO MINISTERIO DE EDUCACIÓN

NOMBRE DEL PROYECTO	MONTO M\$	ESTADO
Reparaciones Menores Escuela Básica Carlos Guevara	16.63	Aprobado
Reparaciones Menores Escuela Básica Manuel Ad	161.64	Aprobado
Reparaciones Menores Escuela Básica Cay	140.21	Ejecución
Reparaciones Menores Liceo Politécnico Rosauro Sa	161.55	Ejecución
Reparaciones Menores Escuela Básica Centenario, Lota	29.25	Terminado
Reparaciones Menores Escuela Básica Bello Horizonte, Lota	43.03	Terminado
Reparaciones Menores Colegio Angelito, Lota	46.26	Terminado
Reparaciones Menores Liceo Carlos Cousino de Gechea	69.03	Terminado
Reparaciones Menores Escuela Básica Colcura	51.36	Terminado
Reparaciones Menores Escuela Baldomero Polillo Figu	60.00	Terminado
Reparaciones Menores Escuela Básica Santa Catalina de	27.40	Terminado
Reparaciones Menores C.E.I.A. de Potos Republica Mexicana	60.01	Aprobado
Reparaciones Menores Escuela Especial Busquillas	65.04	Aprobado
<b>SUBTOTAL FINANCIAMIENTO FONDOS MINISTERIO DE EDUCACIÓN</b>	<b>931.48</b>	

10- FINANCIAMIENTO MINISTERIO DE VIVIENDA Y URBANISMO

NOMBRE DEL PROYECTO	MONTO M\$	ESTADO
Programa de Aldeas Campesinas Aldeas de Febrero (Poblito A), El Edén, Playón (Granja), Tucapel (Lote 1) y Villa Renacimiento I	72.52	Terminado
Actualización Plan Regulador Comunal	39.41	Ejecución
<b>SUBTOTAL FINANCIAMIENTO FONDOS MINVU</b>	<b>111.93</b>	





11- FINANCIAMIENTO P.M. EMERGENCIA

NOMBRE DEL PROYECTO	MONTO M\$	ESTADO
Construcción Contenedores Oficinas Municipales Dirección Desarrollo Comunitario	44.95	Terminado
Construcción Contenedores Oficinas Municipales Departamento de Educación	44.95	Terminado
Construcción Contenedores Oficinas Municipales Dirección Obras Municipales	44.35	Terminado
Reparación Post-Terremoto SFAM Doctor Sergio de la Olave	23.75	Terminado
Reparación Post-Terremoto SFAM Doctor Juan Carlos Arias	15.85	Terminado
Normalización Red Eléctrica y Daños Edificios Municipales	30.00	Terminado
Mejoramiento Acceso Construcción Ciclovías de Etapa I Lota Cousi Avenida Parque Industrial, Etapa I	32.52	Terminado
Mejoramiento Acceso Construcción Ciclovías de Etapa I Lota Cousi Avenida Parque Industrial, Etapa I, Lota	47.36	Terminado
SUBTOTAL FINANCIAMIENTO FONDOS P.M. EMERGENCIA	283.76	

12- PROGRAMA MEJORAMIENTO URBANO (P.M.U.) DE EMPLEO

A través de este Programa se ejecutaron durante el año 2011 un total de 820 proyectos que consisten en reparación de multicanchas, mejoramiento de veredas, fumigación de canchales, mejoramiento de canchales, paraderos, etc. lo que representa una Inversión Total de \$ 123.3 millones.

13- FINANCIAMIENTO PROGRAMA DE INVERSIÓN EN LA COMUNIDAD

NOMBRE DEL PROYECTO	MONTO M\$	ESTADO
Fabricación de Muebles para Instituciones de Salud Pública, Comedores, Limpieza Playas, Construcción Senderos, Muros Verdes en la Comuna, Confeción de Prendas de Lana, Ropa Deportiva para Colegios Municipales y Labores Administrativas y Menores Entidades Públicas y Nivelación de Estudios	68.37	Terminado
Confeción de Casaca y Ropa para Clubes Deportivos e Instituciones Públicas, Reparación de Mobiliario Escolar, Confeción de Mural para Hermoseamiento de la Comuna, Prestación de Servicios Administrativos y de Aseo en Instituciones Públicas y Nivelación de Estudios	19.08	Terminado
Apoyo a Familias damnificadas en la Reparación de sus Viviendas y Control de Maleza en la Comuna, Prestación de Servicios Administrativos y de Aseo en Instituciones Públicas y Nivelación de Estudios	13.84	Terminado
Mantenimiento de Pintura y Confeción de Letras para Hermoseamiento de la Comuna y Prestación de Servicios Administrativos y de Aseo en Instituciones Públicas	7.20	Terminado
Confeción de Sabanas, Cortinas para Hospitales para la Comuna, Prendas de Lana Ropa Deportiva, Colegios Municipales, Fabricación de Muebles de Lote para Instituciones Públicas, Control de Maleza, Mantenimiento de Senderos, Muros Verdes, Apoyo a Labores Menores Entidades Públicas y Nivelación de Estudios.	67.95	Terminado
Confeción de Ropa Deportiva, Casaca para Clubes e Instituciones Públicas, Reparación de Mobiliario Escolar, Confeción de Mosaico de Insignias de Colegios Municipales de la Comuna, Prestación de Servicios de Aseo y otros en Instituciones Públicas y Nivelación de Estudios	19.08	Terminado



Z] f d e c V 1 ^ f \_ Z T Z a R ] Z U R U 1 U V 1 ] ` e R

NOMBRE DEL PROYECTO	MONTO M\$	ESTADO
Apoyo en Reparación de Viviendas Familiares de la Comuna, Servicios Menores en Areas Verdes y Prestación de Servicios de Aseo a Instituciones Publicas con Nivelación de Estudios	13.84	Terminado
Confeción de Letreros y Control de Maleza para Hermoseamiento de la Comuna con Prestación de Servicios de Aseo a Instituciones Publicas con Nivelación de Estudios	7.20	Terminado
Confeción de Sabanas, Cortinas para Hospitales para la Comuna, Prendas de Lana Ropa Deportiva, Colegios Municipales, Fabricación de Muebles de Lnea Plana, para Instituciones Publicas, Control de Maleza, Mantenimiento de Senderos, Muyos Areas Verdes, Apoyo a Labores Menores en Entidades Publicas y Nivelación de Estudios Segunda Etapa	67.95	Terminado
Reparación de Mobiliario Escolar, Confeción de Insignias de Colegios Municipales de la Comuna, Confeción de Ropa Deportiva y Casaca para Clubes de Instituciones Publicas, Prestación de Servicios de Aseo y Otros a Instituciones Publicas y Nivelación de Estudios Segunda Etapa	19.08	Terminado
Servicio de Mantenimiento de Areas Verdes y Control de Maleza, Limpieza de Calles, Apoyo en Reparación de Viviendas Familiares de la Comuna, Prestación de Servicios de Aseo a Instituciones Publicas y Nivelación de Estudios	13.84	Terminado
Mantenimiento de Areas Verdes, Control de Maleza, Mantenimiento de Muralitos para Hermoseamiento de la Comuna, Prestación de Servicios de Aseo a Instituciones Publicas y Mantenimiento de los Trabajadores en Nivelación de Estudios	7.20	Terminado
<b>SUBTOTAL FINANCIAMIENTO FONDOS PROGRAMA DE INVERSIÓN EN LA COMUNIDAD</b>	<b>324.67</b>	

14- FINANCIAMIENTO SERVICIO DE VIVIENDA Y URBANIZACIÓN (SERVIU)

NOMBRE DEL PROYECTO	MONTO M\$	ESTADO
Estudio Mecánico de Suelos Comuna de Lota, Conjuntos Habitacionales Camilo Escalón El Morro	29.08	Terminado
Reparación de varias Calles de la Comuna de Lota	155.41	Enejecución
Construcción de Casetas Sanitarias Entorno de la Vía Democracia El Progreso, Lota (Troncal)	82.00	Aprobado
Diseño de Ingeniería Especializada para Proyecto de Población Fresal de la Comuna de Lota.	20.00	Terminado
Programa de Pavimentación Participativa (Pasajes, Sargentos Aldea, Las Golondrinas, Los Queltehues, Isidro Wilsona, Control de Pasaje G. Edwards, Videla de Villa Los Naranjos, Pasaje Central y Reparación Aceras)	239.40	Enejecución
<b>SUBTOTAL FINANCIAMIENTO FONDOS SERVIU</b>	<b>525.90</b>	

<b>TOTAL INVERSIÓN COMUNAL A O 2011</b>	<b>M\$ 11939.428.</b>
---	-----------------------



2- DIRECCION DE ADMINISTRACION FINANZAS

A.- BALANCE EJECUCION PRESUPUESTARIA

REGION	VIII
MUNICIPALIDAD	LOTA
AÑO DEL INFORME	2011

INGRESOS PRESUPUESTARIOS

CÓDIGOS			DENOMINACION	MONTO M\$ PERCIBIDO	%	PRESUP. INICIAL	PRESUP. FINAL	% CUMPLIM	MAYOR INGRESOS
S.T.	ITEM	ASIG							
03			C X C TRIBUTOS SOBRE USO DE BIEN	939.17	8,41	820.10	904.10	894,7	42,6
	01		Patentes y Tasa por Derecho	418.71	3,75	461.00	421.50	495,1	20,6
		001	Patentes Municipales	256.89	2,30	298.10	260.10	98,7	
		002	Derechos de Aseo	51.54	0,46	32.70	48.70	100,0	5,84
		003	Otros Derechos	91413	0,82	116.80	94.80	96,4	
		004	Derechos de Explotación	13.72	0,12	13.30	13.30	100,0	3,17
		999	Otras	5.134	0,05	100	4.60	100,0	11,61
	02		Permisos y Licencias	438.80	3,93	267.20	400.70	200,0	15,95
		001	Permisos de Circulación	387.52	3,47	224.30	352.30	100,0	10,00
		002	Licencias de Conducir y Similares	51.27	0,46	42.90	48.40	100,0	5,95
		999	Otros						
	03		Participación Impto. Territorial	79.43	0,71	91.80	79.80	99,5	
	99		Otros Tributos	2228	0,02	100	2.100	100,0	6,10
05			C X C TRANSFERENCIAS CORRIENTES	208.17	1,86	100	187.25	500,0	34,8
	01		Del Sector Privado	1.871	0,01	0	0	0,00	0,00
		001	Donaciones del Extranjero	471	0,00	0	0		
		002	Donaciones por Vision Internacional						
		003	Donaciones Nacionales	1.400	0,01	0	0		
	03		De Otras Entidades Publicas	206.30	1,85	100	187.25	500,0	34,8
		001	De la Secretaría Administrativa Gral. Int.						
		002	De la SUBDERE (comp. Viviendas Sociales)	73.18	0,66	100	57.10	100,0	28,1
		003	De la Subsecretaría de Educación						
		004	De la Jta. Nac. de Jardines Infantiles						
		005	Del Servicio Nacional de Menores						
		006	Del Servicios de Salud						
		007	Del Tesoro Publico	106.21	0,95	0	103.82	300,0	4,52
			Del Tesoro Publico						
			Bonificación Ley N° 20.387	48.34	0,43	0	48.34	100,0	
			Predios Exentos	54.76	0,49	0	52.39	100,0	4,52
			Compensación Pre Censo	3.080	0,03	0	3.080	100,0	
			Pre Censo (Derecho Agua)	22	0,00	0	0		
		099	De otras E. Publicas (Bono Ley 20.5	26.91	0,24	0	26.33	100	2,18
		100	De Otras Municipalidades						
		101	De la Municipalidad Serv. Incorp. a su C						
06			C X C RENTAS DE LA PROPIEDAD	0	0,00	100	100	0,00	0,00
	01		Arriendo de Activos no Financieros						
	02		Dividendos						
	03		Intereses			100	100		
	04		Participación de Utilidades						
	99		Otras Rentas de Propiedad						
07			C X C INGRESOS DE OPERACION	0	0,00	0	0	0,00	0,00
	01		Venta de Bienes	0	0,00	0	0	0,00	0,00
		001	Ingresos de Enajenación del Año						
	02		Venta de Servicios						



Z] f d e c V 1 ^ f \_ Z T Z a R ] Z U R U 1 U V 1 ] ` e R

C DIGOS			DENOMINACION	MONTO M\$	%	PRESUP.	PRESUP.	%	MAYOR
S.T.	ITEM	ASIG		PERCIBIDO		INICIAL	FINAL		
08			C X C OTROS INGRESOS CORRIENTES	3.837,84	34,41	3.342,80	3.676,76	1.013,33	571,4
	01		Recuper. y Reembolso por Licencia Municipal	39,63	0,36	48,40	48,40	81,88	
	02		Multas y Sanciones Municipales	63,10	0,60	55,00	69,00	631,52	251,3
		001	Multas Benef. Municipal	34,64	0,31	36,10	36,10	95,91	
		002	Multas At. 14 Ley N 18.695	1,68	0,02	5,00	2,00	84,38	
		003	Multas Ley de Alcoholismo Benef. Municipal	9,45	0,09	7,90	10,90	86,72	
		004	Multas Ley de Alcoholismo Benef. Serv. Salud	6,30	0,06	5,30	9,30	67,75	
		005	Registro Multas Transito no-Badada	686	0,03	200	200	100	243,0
		006	Registro Multas Transito no-Badada Otras M	3,46	0,03	200	3,20	100	8,30
		008	Intereses	6,87	0,06	100	7,10	97	
		009	Multas Empresas			200	200		
	03		Participacion del Fondo Comunal Municipal	3.703,67	33,17	3.239,00	3.548,21	100,00	4,38
		001	Participacion Anual en trienio	3.703,67	33,17	3.239,00	3.548,21	100	4,38
		003	Aporte Extraordinarios						
	04		Fondo de Terceros	3,68	0,03	200	900	100,00	309,0
	99		Otros	27,74	0,25	200	10,20	100,00	6,73
		001	Devoluciones y Regim. no Proven. Im	10,78	0,10	100	10,10	100,00	6,73
		999	Otros	16,96	0,15	100	100		
10			C X C VENTA DE ACTIVOS NO FINANCIEROS	0	0,00	100	100	0,00	0,00
	03		Vehiculos			100	100		
	04		Mobiliario y Otros						
11			C X C VENTA DE ACTIVOS FINANCIEROS	0	0,00	0	0	0,00	0,00
	01		Venta o Rescate de Valores	0	0,00	0	0	0,00	0,00
		001	Deposito a Plazo						
		003	Cuotas de Fondos Mutuos						
		005	Letras Hipotecarias						
		999	Otros						
	02		Venta de Acciones y Participaciones						
	99		Otros Activos Financieros						
12			C X C RECUPERACION DE PRESTAMOS	9,08	0,08	14,30	14,30	63,96	0,00
	02		Hipotecarios			100	100		
	10		Ingresos por Percibi	9,08	0,08	14,20	14,20	63,96	
13			C X C TRANSF. PARA GASTOS DE CAPITAL	3.730,18	33,40	8.100	4.396,71	186,00	4,79
	01		Del Sector Privado			100	100		
	03		De Otras Entidades Publicas	3.730,18	33,40	8.000	4.396,61	186,00	4,79
		002	De la SUBDERE	3.723,16	33,33	200	4.325,61	86,00	
		005	Del Tesoro Publico	7,02	0,06	7,70	6,70	100,00	4,79
		099	De Otras Entidades Publicas			100	64,28		
		999	De Otras Entidades Publicas						
14			ENDEUDAMIENTO	0	0,00	0	0	0,00	0,00
	01		Endeudamiento Interno	0	0,00	0	0	0,00	0,00
		002	Emprstos						
		003	Crditos de Proveedores						
15			SALDO INICIAL DE CAJA	2.441,36	21,86	420,00	2.441,36	100,00	
	01		Saldo Inicial Neto de Caja						
	02		Saldo de Fondos Otros Organismos						
	03		Saldo de Fondos de Terceros						
			TOTAL INGRESOS	11.165,81	100	4.605,60	11.620,61	96,00	



Z] f d e c V 1 ^ f \_ Z T Z a R ] Z U R U 1 U V 1 ] ` e R

REGI N	VIII
MUNICIPALIDAD	LOTA
A O DEL NFORME	2011

GASTOS PRESUPUESTARIOS

C DIGOS			DENOMINACI N	MONTO M\$ DEVENG.	%	PRESUP. INICIAL	PRESUP. FINAL	%	MAYOR GASTOS
S.T.	ITEM	ASIG							
21			C x P Gastos en Personal	1.464.60	16,03	1.423.89	1.532.41	95,59	0,00
22			C x P Bienes y Serv de Consumo	1.770.62	19,39	1.919.03	2.224.61	1.909,11	0,00
	01		Alimentos y Bebidas	10.27	0,11	16.33	22.38	45,90	0,00
	02		Textiles, Vestuario y Calzado	6.86	0,08	25.00	46.47	14,77	0,00
	03		Combustibles y Lubricantes	51.85	0,57	37.09	59.30	87,44	0,00
	04		Materiales de Uso o Consumo	155.47	1,70	131.75	220.41	70,51	0,00
	05		Servicios B sicos	533.03	5,83	627.70	584.01	593,71	0,00
		001	Electricidad	394.99	4,32	476.00	423.95	93,16	0,00
		002	Agua	63.31	0,69	70.60	66.33	95,40	0,00
		003	Gas	1.03	0,01	2.00	2.04	50,40	0,00
		004	Correo	5.73	0,06	9.00	9.00	63,60	0,00
		005	Telefon a Fija	37.10	0,41	45.00	45.21	82,00	0,00
		006	Telefon a Celular	15.32	0,17	14.00	17.10	89,60	0,00
		007	Acceso a Internet	14.47	0,16	8.00	17.26	83,80	0,00
		008	Enlaces de Telecomunicaciones	1.06	0,01	3.00	3.00	35,40	0,00
		999	Otros			100	100		0,00
	06		Mantenimiento y Reparaciones	9.89	0,11	8.60	15.37	64,30	0,00
	07		Publicidad y Difusi n	10.69	0,12	17.74	28.21	37,90	0,00
	08		Servicios Generales	907.46	9,94	1.009.02	1.133.26	445,50	0,00
		001	Servicios de Aseo	687.03	7,52	738.00	758.98	90,50	0,00
		002	Servicios de Vigilancia	109.23	1,20	103.00	114.60	95,90	0,00
		003	Servicios de Mantenci n de Jardines			128.00	103.00		0,00
		004	Serv de Mant de Alumbrado P blico						
		005	Servicios de Mantenci n de Sem for						
		006	Serv de Mant de Se abza c mbito						
		007	Pasajes, Fletes y Bodegajes	10.07	0,11	17.11	17.62	57,18	0,00
		008	Salas Cunas y/o Jardines Infantiles			2.00	2.00		0,00
		009	Servicios de Pago y Cobranza			100	100		0,00
		010	Servicios de descripci n Similares	636	0,01	1.200	1.200	53,00	0,00
		011	Serv de Produc. y Desarrollo de Eve	91.97	1,01	19.20	125.41	73,30	0,00
		999	Otros	7.816	0,09	400	10.33	75,60	0,00
	09		Arriendos	24.55	0,27	7.94	37.76	220,30	0,00
		002	Arriendo de edificios	9.014	0,10	0	9.20	97,98	0,00
		003	Arriendo de Veh culos	3.175	0,03	600	4.48	70,70	0,00
		004	Arriendo de Mobiliario y Otros						
		005	Arriendo de M quinas y Equipos				110		0,00
		006	Arriendo de Equipos						
		999	Otros	12.36	0,14	7.34	23.97	51,50	0,00
	10		Servicios Financieros y de Seguros	10.35	0,11	10.50	10.58	97,70	0,00
	11		Servicios T cnicos y Profesionales	26.98	0,30	20.00	41.26	140,40	0,00
		001	Estudios e Investigaciones						
		002	Cursos de Capacitaci n	13.44	0,15	20.00	26.00	51,60	0,00
		003	Servicios de formaci n						
		999	Otros	13.54	0,15		15.26	88,70	0,00
	12		Otros Gtos en Bienes y Servicios	23.16	0,25	7.35	25.60	90,40	0,00



Z] f d e c V 1 ^ f \_ Z T Z a R ] Z U R U 1 U V 1 ] ` e R

C DIGOS			DENOMINACION	MONTO M\$ DEVENG.	%	PRESUP. INICIAL	PRESUP. FINAL	%	MAYOR GASTOS
S.T.	ITEM	ASIG							
23			C x P Prestac. de Seguridad Social	54.93	0,59	500	55.25	99,4	0,00
24			C x P Transferencias Corrientes	1.366.32	14,96	757.38	1.555.72	796,0	0,00
	01		Al Sector Privado	268.99	2,94	130.48	445.03	323,0	0,00
		001	Fondos de Emergencia	11.93	0,13	100	15.42	77,34	0,00
		002	Educación Personas Jurídicas Privadas						
		003	Salud Personas Jurídicas Privadas						
		004	Organizaciones Comunitarias	166.60	1,82	47.00	281.84	59,17	0,00
		005	Otras Personas Jurídicas Privadas						
		006	Voluntariado	1.750	0,02	3.00	3.00	58,33	0,00
		007	Asistencia Social a Pases Naturales	61.30	0,67	51.93	81.58	75,14	0,00
		008	Premios y Otros	27.40	0,30	16.90	51.62	53,08	0,00
		999	Otras Transferencias al Sector Privado			11.55	11.55		0,00
	03		A Otras Entidades Públicas	1.097.33	12,02	626.90	1.110.69	473,0	0,00
		001	A la Junta Nacional de Auxilio Escolar y						
		002	A los Servicios de Salud	6.38	0,07	3.80	7.80	81,97	0,00
		080	A las Asociaciones	16.99	0,19	10.20	18.00	94,44	0,00
		090	Al Fondo Común Municipal Circ.	24252	2,66	140.20	251.20	96,72	0,00
		099	A Otras Entidades Públicas			2.70	2.70		0,00
		100	A Otras Municipalidades	500	0,01		500	100,0	0,00
		101	A Servicios Incorporados a su Gestión	830.49	9,09	470.00	830.49	100,0	0,00
			A Educación	500.89	5,48	170.00	500.89	100,0	0,00
			A Salud	329.60	3,61	300.00	329.60	100,0	0,00
25			C x P Integros al Fisco	0	0,00	300	300	0,00	0,00
	01		Impuestos			300	300		0,00
26			C x P Otros Gastos Corrientes	83.65	0,92	800	92.59	239,2	0,00
	01		Devoluciones	19.97	0,22	500	20.31	98,33	0,00
	02		Compensaciones por daños a terceros	63.21	0,69	100	70.94	89,10	0,00
	04		Aplicación Fondos de Terceros	466	0,01	200	900	51,78	0,00
29			C x P Adq. de Activos no Financ.	41.764	0,45	43.28	86.30	376,8	0,00
	01		Terrenos						
	02		Edificios						
	03		Vehículos	4.52	0,05		18.52	24,41	0,00
	04		Mobiliario y Otros	4.49	0,05	120	7.74	57,97	0,00
	05		Máquinas y Equipos	9.26	0,10	1.000	11.99	125,4	0,00
		001	Máquinas y Equipos de Oficina	297		500	640	46,4	0,00
		002	Maquinarias y Equipos para la Producción						
		999	Otras	8.970	0,10	500	11.35	79,02	0,00
	06		Equipos Informáticos	12.116	0,13	10.56	16.16	122,5	0,00
		001	Equipos Computacionales y Periféricos	10.80	0,12	7.00	12.60	85,6	0,00
		002	Equipos de Comunicaciones para Radio	1.313	0,01	3.56	3.56	36,8	0,00
	07		Programas Informáticos	11.370	0,12	31.60	31.87	46,4	0,00
		001	Programas Computacionales	59		7.00	7.07	0,83	0,00
		002	Sistema de Información	11.317	0,12	24.60	24.80	45,6	0,00
	99		Otros Activos no Financieros						
30			C x P Adq. de Activos Financieros	0	0,00	100	100	0,00	0,00
	01		Compra de Títulos y Valores			100	100		0,00
31			C x P Iniciativas de Inversión	4.155.76	53,49	10.00	5.414.57	144,9	0,00
	01		Estudios Básicos	30.19	8,33	0	196.53	15,37	0,00
		002	Consultoras	30.19	8,33		196.53	15,37	0,00
	02		Proyectos	4.125.56	45,16	10.00	5.28.04	129,5	0,00
		002	Consultoras	8.820	0,10		18.17	48,5	0,00
		003	Terrenos				117.00		0,00



Z] f d e c V 1 ^ f \_ Z T Z a R ] Z U R U 1 U V 1 ] ` e R

C DIGOS			DENOMINACION	MONTO M\$ DEVENG.	%	PRESUP. INICIAL	PRESUP. FINAL	%	MAYOR GASTOS
S.T.	ITEM	ASIG							
		004	Obras Civiles	4.116.74	45,00	10.00	5.082.80	80,90	0,00
32			C x P Pr stamos	0	0,00	100	100	0,00	0,00
	06		Por Anticipos a Contratistas			100	100		0,00
33			C x P Transferencias de Capital	0	0,00	100	100	0,00	0,00
	01		Al Sector Privado						
	03		A Otras Entidades P blicas	0	0,00	100	100	0,00	0,00
		001	A los Serv. Reg. de Vivienda y Urban			100	100		0,00
		099	A Otras Entidades P blicas						
34			C x P Servicio de la Deuda	198.12	2,17	100	208.66	94,90	0,00
	07		Deuda Flotante	198.12	2,17	100	208.66	94,90	0,00
			TOTAL GASTOS MUNICIPALES	9.135.78	108	4.155.60	11.170.69	81,78	0,00
35			Saldo Final de Caja			450.00	450.00		0,00
			TOTAL GASTOS	9.135.78	108	4.605.60	11.620.69	81,78	

3102004 OBRAS CIVILES

M\$

Proyecto Inversi n de Arrastre con Recursos Pro	10.370
Proyecto Inversi n Nuevos con Recursos Propios	18.200
Proyecto Inversi n de Arrastre con Recursos Externos	1.064.270
Proyecto Inversi n Nuevos con Recursos Externo	3.032.710





B.- ESTADO DE RESULTADOS MONETARIOS  
(PERIODO 1 ENERO AL 31 DICIEMBRE DE 2011)

FUENTES OPERACIONALES	A O		USOS OPERACIONALES	MILES \$	
	2010	2011		2010	2011
C X C TRIBUTOS SOBRE EL USO DE BIENES	881.50	939.17	GASTOS EN PERSONAL	1.369.91	1.461.54
C X C TRANSFERENCIAS CORRIENTES	217.04	208.17	BIENES Y SERV. DE CONSUMO	1.577.35	1.637.42
C X C RENTAS DE LA PROPIEDAD	0	0	PRESTACIONES PREVISIONALES	48.27	54.93
C X C INGRESOS DE OPERACION	0	0	TRANSFERENCIAS CORRIENTES	1.354.21	1.338.94
C X C OTROS INGRESOS CORRIENTES	3.380.95	3.837.84	CTAS. X PAGAR INTEGROS AL FISCO	39	0
C X C VENTA DE ACTIVOS NO FINANCIEROS	3.821		CTAS. X PAGAR OTROS GTOS. CTES.	113.42	83.65
C X C VENTA DE ACTIVOS FINANCIEROS	0	0	CTAS. X PAGAR DE ACTIVOS NO FINANCIEROS	78.91	40.54
C X C RECUPERACION DE PRESTAMOS	8.58	9.08	CTAS. X PAGAR ADQUISIC. ACTIVOS FINANCIEROS	0	0
C X C TRANSF. PARA GTOS DE CAPITAL	5.322.13	3.730.18	CTAS. X PAGAR INICIATIVAS INDETERMINADAS	5.035.91	4.083.36
ENDEUDAMIENTO	0	0	CTAS. X PAGAR PRESTAMOS	0	0
			CTAS. X PAGAR TRANSF. CAPITAL	0	0
			CTAS. X PAGAR SERV. DE LA DEUDA	125.23	189.52
SUB TOTAL	9.813.35	8.724.47	SUB TOTAL	9.703.36	8.889.91
DEFICIT OPERACIONAL	0	165.48	SUPERAVIT OPERACIONAL	109.99	
TOTAL	<u>9.813.35</u>	<u>8.889.91</u>	TOTAL	<u>9.813.35</u>	<u>8.889.91</u>



Z] f d e c V 1 ^ f \_ Z T Z a R ] Z U R U 1 U V 1 ] ` e R

C.- ESTADO ACTUALIZADO PATRIMONIO MUNICIPAL (2011)

PATRIMONIO MUNICIPAL A1230	M\$	2.307.75
AUMENTO AL PATRIMONIO	M\$	-165.48
PATRIMONIO MUNICIPAL A1231	M\$	<u>2.142.27</u>

DESGLOSE

INGRESOS PATRIMONIALES	M\$	8.724.47
GASTOS PATRIMONIALES	M\$	<u>8.889.94</u>
		M\$ <u>-165.48</u>



D.- DETALLE DE PASIVOS ACUMULADOS MUNICIPAL AL 31-12-2011

		M\$
<u>C X P DE GASTOS EN PERSONAL</u>		3.061
Personal de Planta	248	
Personal a Contrata	202	
Otras Remuneraciones	613	
Otros Gastos en Personal	2.000	
<u>C X P DE BIENES Y SERVICIOS DE CONSUMO</u>		133.200
Alimentos y Bebidas	123	
Textiles, Vestuarios y Calzados	-	
Combustibles y Lubricantes	-	
Materiales de Uso o Consumo Cte.	10.151	
Servicios	2.700	
Mantenim. Y Reparaciones	-	
Publicidad y Difusión	1.879	
Servicios Generales	117.753	
Servicio de aseo	69.118	
Servicio de Vigilancia	43.263	
Servicio Mantenc. De Jardines	-	
Pasajes, Fletes y Bodegaje	850	
otros	4.522	
Arriendos	595	
Servicios Profesionales	-	
Otros Gtos de Bienes y Serv. De cons.	-	
<u>DE TRANSFERENCIAS CORRIENTES</u>		27.380
Al Sector Privado	27.383	
A Otras entidades Publicas	-	
C X PAGAR OTROS GASTOS CORRIENTES		0
Aplicac. De Fondos de Terceros	-	
C X PAGAR ADQUISIC. DE ACTIVOS NO FINANCIEROS		1.219
Equipos Informáticos	487	
Programas Informáticos	732	
C X PAGAR INICIATIVAS DE INVERSIÓN		72.360
Estudios	5.313	
Proyectos	67.055	
C X PAGAR SERVICIO DE LA DEUDA PUBLICA		8.600
Deuda Flotante	8.605	
TOTAL PASIVOS ACUMULADOS		245.830



## E.- ESTADO DE INGRESOS POR PERCIBIR Y DEUDAS EXIGIBLE REGISTRADOS AL 31 DE DICIEMBRE DE 2011

		M\$
<b>INGRESOS</b>		
C X C. TRIBUTOS SOBRE USO DE BIENES Y REALIZAC. DE ACTIVIDADES		40.30
PATENTES Y TASAS POR DERECHOS	37.57	
PERMISOS Y LICENCIAS	2.72	
C X C. INGRESOS CORRIENTES		448
MULTAS Y SANCIONES PECUNIARIAS	448	
C X C. RECUPERAC. DE PRESTAMOS		52.55
INGRESOS POR PERCIBIR	52.55	
TOTAL INGRESOS POR PERCIBIR		93.30
<b>EGRESOS</b>		
C X P. GASTOS EN PERSONAL		3.06
C X P. BIENES Y SERVIC. DE CONSUMO		133.20
Alimentos y Bebidas	123	
Textiles, Vestuarios y Calzados	0	
Combustible y Lubricantes	0	
Materiales de Uso Suave	10.15	
Servicios	2.70	
Mantenim. Y Reparaciones	0	
Publicidad y Difusión	1.87	
Servicios Generales	117.75	
Arriendos	595	
Servicios Técnicos y Profesionales	0	
Otros Gtos de Bienes y Serv. De cons.	0	
C X PAGAR TRANSFERENCIAS CTES.		27.38
Al Sector Privado	27.38	
A Otras entidades Publicas	0	
C X PAGAR OTROS GASTOS CORRIENTES		0
Aplicac. De Fondos de Terceros	0	
C X PAGAR ADQUISIC. DE ACTIVOS NO FINANC.		1.21
Vehículos	0	
Mobiliario y otros	0	
Maquinas y Equipos	0	
Equipos Informáticos	487	
Programas Informáticos	732	
C X PAGAR INICIATIVAS DIVERSAS		72.36
Estudios	5.31	
Proyectos	67.05	
C X PAGAR SERVICIO DE LA DEUDA PUBLICA		8.60
Deuda Flotante	8.60	
TOTAL DEUDA EXIGIBLE		245.83



### 3.- DIRECCION DE TRANSITO Y TRANSPORTE PUBLICO

#### PERMISOS DE CIRCULACION EMITIDOS

	2009		2010		2011	
	01.01.2009 al 31.12.2009		01.01.2010 al 31.12.2010		01.01.2011 al 31.12.2011	
	N Permisos	Total Recaudado	N Permisos	Total Recaudado	N Permisos	Total Recaudado
contado	3,08	119.737.9	3,73	154.966.7	3,90	168.334.5
1ra cuota	1,53	50.236.9	1,77	73.648.2	2,24	106.156.4
2da cuota	1,62	54.343.0	1,70	72.777.9	2,26	109.608.1
<b>TOTAL</b>	<b>6,24</b>	<b>224.318.6</b>	<b>7,21</b>	<b>301.393.0</b>	<b>8,41</b>	<b>384.099.1</b>

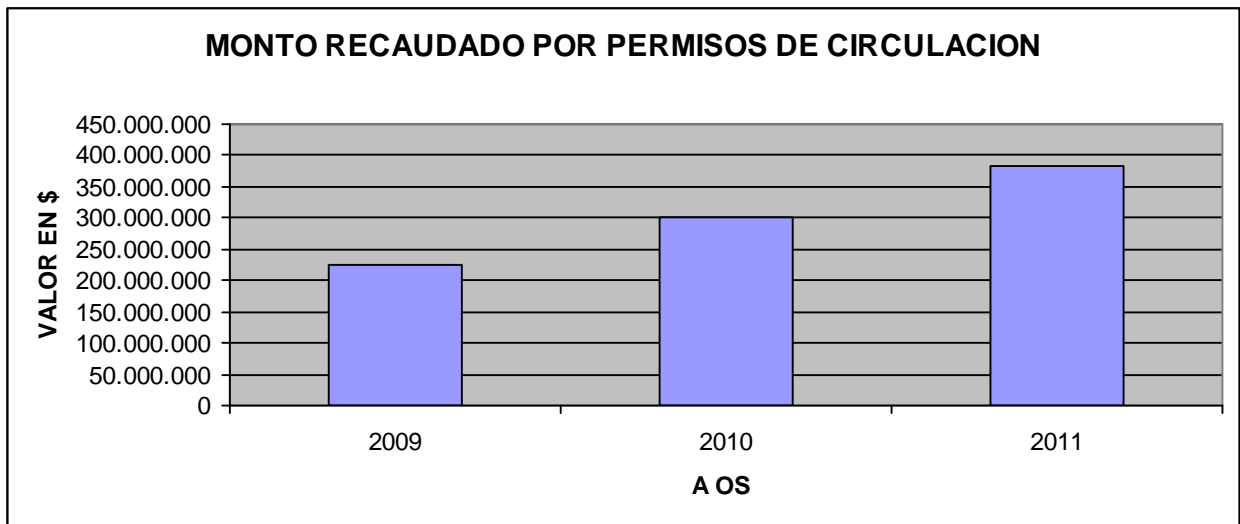
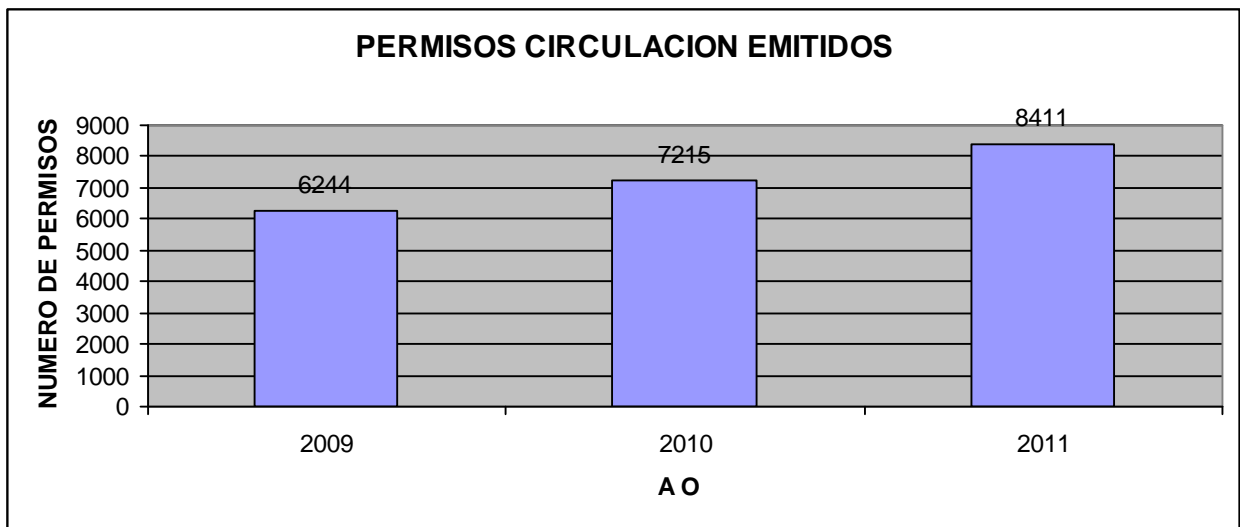



### LICENCIAS DE CONDUCIR EMITIDAS POR AOS

	CANTIDAD LICENCIAS	TOTAL RECAUDO \$
2009	2885	44.910.465
2010	3279	50.361.248
2011	3830	66.966.682

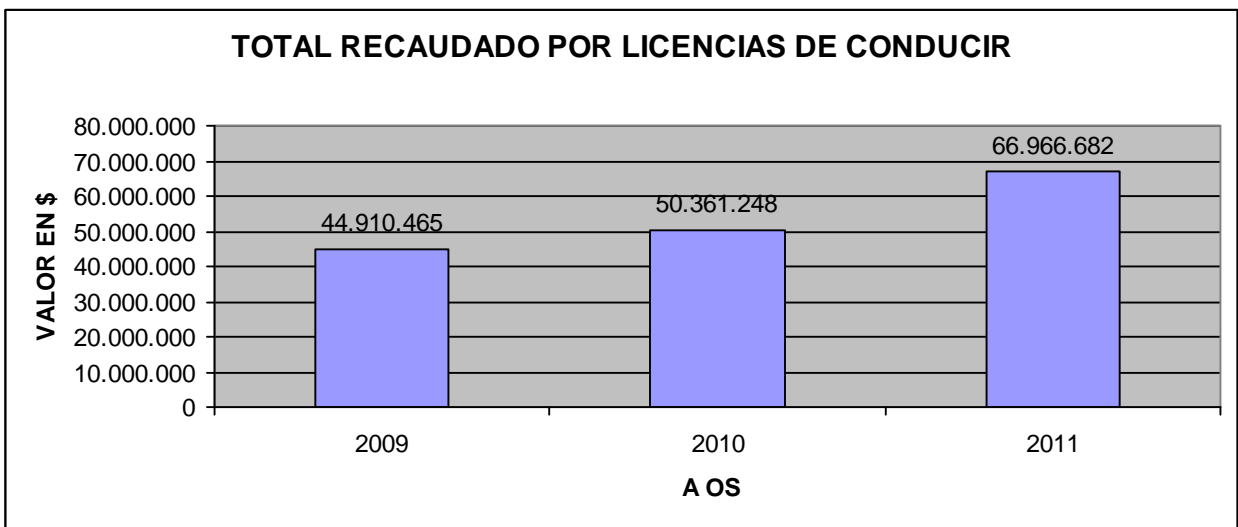
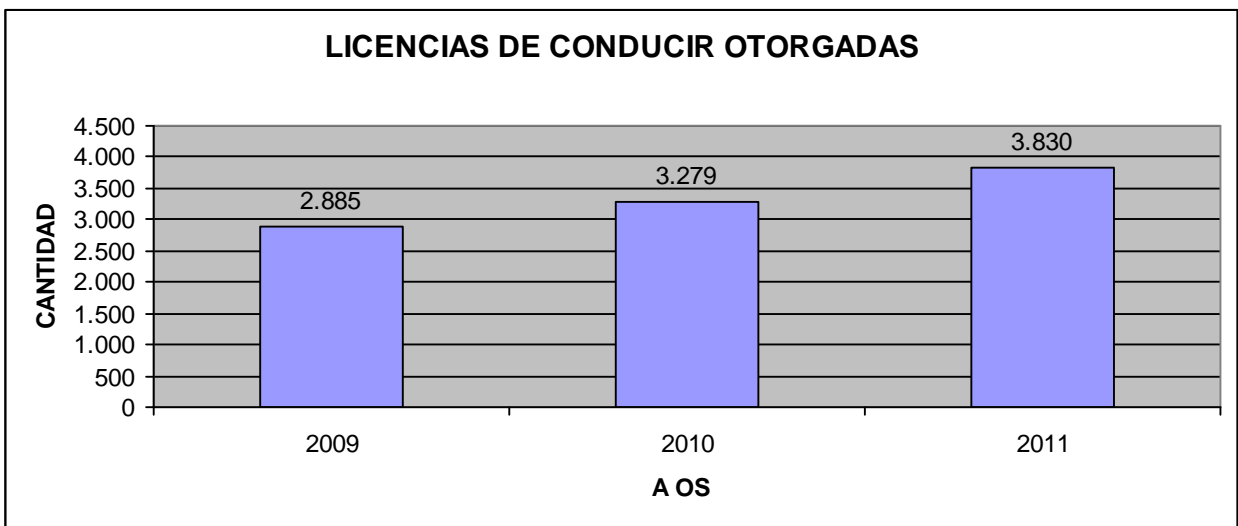



UNIDAD TECNICA

TRABAJOS REALIZADOS A O 2011

Pintado de cruces peatonales color blanco y Reductores de Velocidad 3 veces al año en marzo y diciembre; un total de 4.800 metros cuadrados y 500 metros cuadrados pintados.

Reposición de señalizaciones en diferentes sectores de la comuna

Reparación de Refugios Peatonales en Rene Schneider, Polvorín y pintado de Refugios en Lota A, Carrera, en Colcura y Chivilingo.

Instalación de señalizaciones nuevas en Población Idahue, Barrio Arturo Prat, Sector Lota Green

Todo esto por un total de \$ 5.156.498 en pintura y materiales varios.

Se confeccionaron Decretos Alcaldicios, para suspensión de tránsito.

Reposición de pavimento en las calles: Villagran, Lautaro, Loreto Cousiño, Carreteros Hroes, Cantera 2, Costanera de Colcura, pasaje Isidro Wilson, Block 5, 6, 7 de Fundición, Viala, Viala de los ranjos, Mayordomo Cortes, Las Azucenas, El Peral, Sargento Aldea, Calle Camilo Henríquez, Carrera entre calle Caupolicán y Calle Monsalve, Reposición en Calle Saucay, Pasaje Licoyan, Pasaje Central de Población Idahue

Reposición de postes de alumbrado público del sector de la comuna para la Empresa EVATECSA.





#### 4- DIRECCION DE CONTROL

Listado de actividades ejecutadas por el equipo de funcionarios de la Dirección de Control de 2011, todas ellas informadas a la jefatura superior del servicio en su oportunidad, se detalla a continuación:

Fiscalización Decretos de Pago emitidos por el Departamento de Salud de los meses de Enero 2011 (Ord. N° 104 del 12, Ord. N° 185 del 15, Ord. N° 272 del 25 y Ord. N° 317 del 26).

Fiscalización sobre uso de bienes y servicios del Cementerio Municipal (Ord. N° 309 del 12).

Fiscalización Libro de Asistencia y Proceso de Pago, Trabajadores PMU, agosto 2011 (Ord. N° 11).

Fiscalización Subvención Comité Navidad otorgada a lo 2011 por \$54.059.277 de 2011 y Ord. N° 278 del 13).

Fiscalización Contrato Servicio de Vigilancia en Empresa (Ord. N° 30 del 13).

Fiscalización donación de Maderas almacenadas en el Almacén Municipal, Pique Alberto, Lota (Ord. N° 129 del 11).

Fiscalización Subvención a J.J.VV N° 72 Villa Isidora, otorgada a lo 2011 por \$25.000.000 de 2011).

Fiscalización Rendición de Cuentas en Subvención otorgada a la Asociación de Depósitos en Lota Bajo a lo 2008 por \$1.000.000 de 2011).

Informe a diferentes Contratos de Obras licitadas por el Municipio de Lota (Ord. N° 13 del 11).

Informe de Evaluación del Reglamento de Bienestar, Municipalidad de Lota (Ord. N° 121 del 27 de agosto de 2011).

Informe Fiscalización rendiciones de cuentas en subvenciones a 2 instituciones por \$250.000 de 2011).



## 5-DIRECCION DE ASESORIA JURIDICA

### BALANCE GENERAL AÑO 2011

1. Elaboración de documentos, informes jurídicos y sesiones y memorandum a distintas direcciones contestando solicitudes de información requerida. Esto, en apoyo a consultados diversos que constituyen la Corporación, incluidos Alcalde y Concejo Municipal. Por tal motivo, se cumplió a lo ordenado en el inciso primero del artículo 28 de la Ley 18.695.
2. Elaboración de aproximadamente treinta y nueve informes a nombre del Alcalde, a diferentes como por ejemplo informes a Juzgados de Ministerio del Interior, Ministerio de Justicia, Secretaría Regional Ministerial, Intendencia Regional, Bienes Nacionales, SERVIU, Juzgado Municipal de Concepción, P. B. respuestas a requerimientos de Contraloría General de la República, a peticiones de particulares, Dirección del Trabajo y otras entidades administrativas.
3. Tramitación de Investigaciones Sumarias, sumarios que dicen relación con la Dirección de Justicia de este contexto, cabe precisar que esta Dirección ha supervigilado investigaciones administrativas en el Departamento de Salud y en el Departamento de Educación Municipal. Sin embargo, algunas causas administrativas se siguen como investigador a funcionarios que no dependen de esta Dirección. Con ello se ha dado cumplimiento a lo prescrito en el inciso tercero del citado artículo de la Ley 18.695.
4. Tramitación de recursos de protección de derechos de la Municipalidad presentados por este municipio ante la I. Corte de Apelaciones. Con lo que se dio cumplimiento a lo prescrito en el inciso primero del artículo 28 de la Ley 18.695.
5. Tramitación y alegatos de distintas causas en la Corte de Apelaciones de Concepción con Illustre Municipalidad de Lota, Ma. Henríquez con Illustre Municipalidad de La Iglesia Misionera Cristiana con Illustre Municipalidad de Lota, Concha y otros con Illustre Municipalidad de Lota, curso de ilegalidad, entre otras causas.
6. Defensa Jurídica en diversos juicios interpuestos en contra de la Municipalidad de Lota ante el Juzgado de Letras y Garantía de Lota, 2º Juzgado de Letras de Concepción, Juzgado Laboral de Concepción, Apelaciones de Concepción acompaña anexo de pasivos contingentes en el cual da cuenta de las tramitadas al primer trimestre del año 2012.
7. Revisión de Bases de Licitación de diferentes obras que ejecuta el municipio, además de los contratos y convenios firmados por el municipio con personas naturales o jurídicas públicas.
8. Asesorías legales y orientaciones jurídicas en distintas direcciones de la Municipalidad también a las juntas de vecinos, organizaciones de personas naturales de la comuna y otras entidades de la comuna, de acuerdo a lo señalado, se atendieron en obra común a más de 50 personas aproximadamente.
9. Actualización del catastro comunal de propiedades municipales, jardines y liceos entre otros inmuebles de organismos tales como: Enacar, SERVIU, Corfo, Carcoop Arzobispado Concepción, Bienes Nacionales, Liquidambar, Anfa, Asociaciones de Fútbol, Bosques, Asociación de Iglesias Evangélicas de la comuna, Forestal Colcura, entre otras, todo esto dando cumplimiento a la parte final del inciso primero del artículo 28 de la citada Ley 18.695.
10. Tramitación de documentos en diferentes organismos como: Contraloría General del Estado, Servicio de Impuestos, Tesorería Regional, Corte de Apelaciones de Concepción, Conservador de Bienes Raíces de Lota, reposiciones administrativas ante diferentes organismos como la Contraloría Regional, Tesorería Regional, Servicio de Salud Concepción y la Inspección del Trabajo, respecto de fiscalizaciones realizadas a nuestra Corporación.



Z] f d e c V 1 ^ f \_ Z T Z a R ] Z U R U 1 U V 1 ] ` e R

11. Elaboraci n de distintos tipos de contratos entre ~~la Empresa Privada~~ y otras Empresas Prestadoras de Servicios ~~o tambi~~ contratos a honorarios de diversos departamentos de este municipio ~~o tambi~~ contratos de Permutas entre la I. Municipalidad y Empresas Forestales.
12. Confecci de escrituras ~~de~~ de inmueble a entidades estatales, como es el SERVIU, por los lotes 2, ubicados en Sector Pablito, Comuna de Lota. Todo esto con el fin de poder lograr una mejora de los habitantes de la Comuna de Lota.



## 6- SECRETARIA MUNICIPAL

Organizaciones comunitarias constituidas el año 2011, estas fueron:

1.- Grupo Juveniles	05
2.- Grupos de Mujeres	10
3.- Grupos de Adultos Mayores	09
4.- Comités de Pavimentación, de Adelanto, de Vivienda y otros	15
5.- Agrupaciones Deportivas	08
6.- Otras Organizaciones	20
7.- Juntas de Vecinos	01
8.- Organizaciones de Discapacidad	02
9.- Organizaciones Culturales	05
10.- Unión Comunal de JJVV	01

Convenios suscritos durante el año 2011 fueron los siguientes:

- 1.- D.S.M. 029 de 12.01.2011 que aprueba convenio con el Servicio de Salud Apoyo a la gestión nivel local atención primaria municipal, por M\$ 50.000;
- 2.- D. D.E.M. N° 38 de 17/01/2011 que aprueba convenio plan de reparaciones menores Escuela Ra
- 3.- D. D.E.M. N° 39 de 17/01/2011 que aprueba convenio plan de reparaciones menores Escuela Baldomero Figueroa;
- 4.- D. D.E.M. N° 40 de 17/01/2011 que aprueba convenio plan de reparaciones menores Escuela María de Guadalupe;
- 5.- D.A. N° 333 de 08/02/2011 que aprueba convenio con el FOSIS para el Programa Puente entre las Familias y Derechos.
- 6.- Decreto N° 371 de 14/02/2011 que aprueba convenio de transferencia de recursos entre el Municipio de la Mujer y la Municipalidad.
- 7.- Convenio con Servicio de Salud Concepción de 24/02/2011 por \$ 15.478.740.
- 8.- Convenio con Servicio de Salud Concepción de fecha 28/02/2011 para el programa de control de enfermedades respiratorias del adulto
- 9.- Convenio con Servicio de Salud Concepción de 07/03/2011 para rehabilitación integral en la red de salud;
- 10.- Decreto N° 623 de 23/03/2011 que aprueba complemento de convenio del año 2012 de colaboración entre el Ministerio del Interior para el programa CONACE Previene el 656.955 una por n\$ 21
- 11.- Resolución Exenta 3437 de 29/03/2011 que aprueba convenio de colaboración para la ejecución del Programa de Fortalecimiento OMIL por \$ 8.000.000;
- 12.- Decreto D.S.M. N° 325 de 04/04/2011 que aprueba convenio anticipado con el personal estatal para funcionarios de atención primaria de salud;
- 13.- Decreto D.S.M. N° 333 de 05/04/2011 que aprueba convenio Programa Resolutividad en Atención Primaria 2011;
- 14.- Decreto D.S.M. N° 344 de 07/04/2011 que aprueba convenio para rehabilitación integral en la red de salud;



- 15- Decreto N 752 de 12/04/2011 que aprueba convenios con Universidad del Desarrollo, docencia en las carreras de salud;
- 16- Decreto D.S.M. N 355 de fecha 12/04/2011 que aprueba convenios y modificatorio del programa de apoyo al desarrollo biopsicosocial en las redes asistenciales;
- 17- Decreto N 845 de 25/04/2011 que aprueba convenio de transferencia de recursos entre Municipalidad, por \$ 8.000.000;
- 18- D.A. N 1011 de 16/05/2011 que aprueba convenio de colaboración con Sernam para la ejecución Área Mujer, Trabajo y Participación, Programa 4 a 7;
- 19- D.A. N 1120 de 02/06/2011 que aprueba convenio con OEA Africa Apoyo Jr;
- 20- D.A. N 1138 de 06/06/2011 que aprueba convenio con Ministerio del Interior y MOP para muebles;
- 21- D.A. N 1813 de 06/09/2011 que aprueba convenio de cooperación celebrado con World Vision por \$ 221.000.000;
- 22- Decreto N 1946 de 28/09/2011 que aprueba convenio de colaboración con el CFT Lota Araucanía de Deportes de la Municipalidad;
- 23- D.A. N 1959 de 30/09/2011 que aprueba convenio de cooperación celebrado con la Universidad Valdivia;
- 24- Decreto N 1969 de 03/10/2011 por el cual se aprueba convenio transferencia de recursos con Municipalidad Chile Solidario por \$ 28.000.000;
- 25- Decreto N 1993 de 05/10/2011 que aprueba convenio de transferencia de recursos por área de Protección Social Municipalidad de Lota por \$ 5.928.762;
- 26- Decreto N 2599 de 09/11/2011 que aprueba convenio con Institute Without Boundaries para la realización del Futuro de Lota;
- 27- D.A. N 2317 de 18/11/2011 que aprueba convenio de transferencia entre Ministerio del Interior y S. P. blica en el marco de programa de 4 a 7.



Z] f d e c V 1 ^ f \_ Z T Z a R ] Z U R U 1 U V 1 ] ` e R

RESUMEN DE LAS OBSERVACIONES MÁS RELEVANTES EFECTUADAS POR LA CONTRALORÍA GENERAL DE LA REPÚBLICA, A TRAVÉS DE INFORMES FINALES

INFORME FINAL	FECHA	MATERIA	OBSERVACIONES
VE-30/11	13/4/12	INVESTIGACIÓN ESPECIAL RELATIVA A DENUNCIA DE DO OSVALDO CEVALLOS PEREZ	DENUNCIA QUE POBLADORES ESTAR AN OCUPANDO TERRENOS QUE ENFRENTANA SU PROPIEDAD. Conclusiones En este Contexto, estando en conocimiento del Juzgado de Policía Local de Lota, este Fiscalizador debe abstenerse de emitir un dictamen solicitado, por cuanto conforme con lo establecido en el artículo 6, inciso 3, de la ley N° 10.336 de Organización y Funciones de la Contraloría General de la República, no le corresponde informarle ni intervenir en asuntos de naturaleza litigiosa o sometidos al conocimiento de los Tribunales de justicia, lo cual es la situación planteada en la especie.
VE-29/11	19/4/2011	INVESTIGACIÓN ESPECIAL RELATIVA A DENUNCIA DE DO ELISA RIQUELME EMERSON JIAS.	Denuncia algunos hechos relacionados con propiedad causados por la demolición de un inmueble colindante. Conclusiones Ahora bien, considerando que la materia que se trata en este informe incide en la evaluación de los daños provocados a la propiedad de la denunciante por la demolición de la casa del Pentecostal de Lota, este Organismo Fiscalizador debe abstenerse de emitir un dictamen solicitado, cuanto conforme con lo dispuesto en el artículo 6, inciso 3, de la ley N° 10.336, de Organización y Funciones de la Contraloría General de la República, no le corresponde informar ni intervenir en asuntos de naturaleza litigiosa o sometidos al conocimiento de los Tribunales de justicia como ocurre en este caso.
IE-88/11.	14/11/2011	INVESTIGACIÓN ESPECIAL SOBRE DENUNCIA DEL ESOR JUAN SAN MARTÍN FLORES.	Conclusiones Sobre la base de los hechos y situaciones establecidos en el presente informe se concluye que: 1. Recibió definitiva municipal de edificación para la obra "Escuela de Laja" a) La reposición del cierre medianero en materia de edificación requiere de un permiso de edificación, correspondiente a ambos predios colindantes efectuarla. b) El proyecto aprobado debe cubrir la rampa para el acceso al nivel superior y ello tampoco conlleva a una exigencia normativa que la municipalidad deba emitir un dictamen. c) Según el diseño aprobado, el muro exterior de edificación adosada al deslinde del predio cumple a condiciones exigibles a un muro de adosamiento, no pudo ser comprobado por ser su cara exterior no visible, correspondiendo a la Dirección de Obras Municipales verificar que se cumplan dichas condiciones, usando los medios que estime conveniente. d) El muro con vanos del recinto adosado a la propiedad vecina, se erige a una distancia inferior a la que indica el artículo 2.6.3 de la Ley N° 10.336.



			<p>General de Urbanismo y Construcciones; si los alfileres de las correspondientes ventanas cuentan a una altura mayor de 1,80 m de que sirven, situación prevista en el artículo Ordenanza se alada que exime, en dicho caso requisito de estancamiento,</p> <p>2.- El señor Claudio Durán renunció a su cargo el Municipio, con lo cual se extinguió la responsabilidad administrativa que hubiese podido ser de haber sido efectivos los hechos denunciados, los cuales no se acreditan.</p> <p>3.- Las funciones encomendadas al arquitecto señor Claudio Barrera Navarro, a través de un contrato suscrito con la municipalidad de Lota, para labores accidentales y no habituales de la municipalidad, ni tampoco se refieren a un cometido específico sino que corresponden al ejercicio de potestades de ese municipio que, la Ley establece que se a cabo a través de la Dirección de Obras Municipales que tengan la investidura de funcionarios; situación que el Municipio debe regularizar.</p> <p>4.- No se estableció la existencia de irregularidades en el otorgamiento del Permiso de Edificación N° 2, de 2001.</p>
VE-146/10	20/01/2001	<p>don Bernardo Sir Olave Garrido, doctor Seiz Zambrano y Eliana Monsalvo Saldivia, denunciaron algunos hechos relacionados con el Programa de Mejoramiento Urbano y Equipamiento Comunal que dio origen a una investigación especial.</p>	<p>Conclusiones</p> <p>Atendidas las consideraciones expuestas en el presente trabajo, corresponde concluir lo siguiente:</p> <p>1a.- En relación con las observaciones realizadas en los puntos N°s 1; 2 y 5, del presente informe, se recomienda a la Regional de conformidad con lo prescrito en los artículos 131 y siguientes de la Ley N° 10.366, la existencia de conformidad con lo establecido en la resolución N° 1992 de la Contraloría General de la República, iniciar un proceso disciplinario, tendiente a determinar la responsabilidad administrativa del o los funcionarios que resulten involucrados en tales hechos relacionados con la no inclusión en el presupuesto de la Subsecretaría de Desarrollo Regional y Administrativo del monto del reajuste del sueldo mínimo de los programas de mejoramiento urbano que se trabajó como consecuencia que el municipio no realizó el pago de intereses y reajustes por la suma de \$ 5.406.494, que ocupara remanentes de proyecto sin la autorización de la citada subsecretaría, a través de la oportuna de licencias municipales de trabajo del PMU, lo que se tradujo en el no pago de indemnización a los trabajadores del programa; y ajustado a las disposiciones contempladas en el artículo 16 del Trabajo, al otorgar descanso remunerado a los trabajadores del PMU por trabajos que se realizaron en la secuencia del terremoto que afectó a la comuna de Lota.</p> <p>2a.- En relación a la observación consignada en los puntos 3 y 4 del presente informe, relativa a que el municipio ha contratado una mayor cantidad de trabajadores del programa de mejoramiento urbano y equipamiento comunal en relación al número que tiene asignado la comuna, y sobre que algunos contratos no se han confeccionado y formalizado oportunamente.</p>





			<p>corresponde que 'el alcalde arbitre las medidas necesarias para evitar que a futuro distancias se repitan, sin perjuicio que esta Contraloría Recorcar la materia observada en una próxima visita efectiva a ese municipio. Sobre los hechos observados en el punto 7, de este informe, se hace no resulta procedente que los docentes de los programas de emergencia de la comuna ausenten de su jornada de trabajo a fin de días de nivelación o capacitación, sin recuperarse ocupadas en tal objetivo, teniendo el monto máximo de la remuneración de un ingreso' mínimo, que establecido en el Código del Trabajo en relación a una jornada de trabajo de 45 horas, por lo que deber en lo sucesivo, evitar que aquello ocurra.</p>
VE-95/10	21/01/11	<p>Don Bernardo Sir Olave Garrido y Nstor Sez Zambrano denunciando unos hechos que dieron origen a una investigación especial. Los que se alan que Municipalidad de Lota paga sueldos atribuidos a los trabajadores contratados Programa de Mejoramiento Urbano Equipamiento Comunal, sin ajustarse a la norma que los rige.</p>	<p>Conclusiones Atendidas las consideraciones en el presente corresponde concluir lo siguiente: 1a.- En relación con las observaciones en los puntos Ns 2 y 6, en este informe, esta Contraloría de conformidad con lo prescrito en los artículos 131 y siguientes de la ley N° 10.336, en concordancia con lo establecido en el artículo 236 de 1992 de la Ley Orgánica del Poder Judicial, instruir un procedimiento disciplinario, tendiente a determinar la eventual responsabilidad administrativa del o los funcionarios involucrados en tales hechos, y en relación con la no utilización de los fondos de insumos de los proyectos del programa mejoramiento urbano equipamiento comunal de los tres primeros trimestres del año 2010, y la utilización de fondos de proyectos finalizados, sin que la Municipalidad de Lota contara con la autorización de la Contraloría de Desarrollo Regional y Administrativo para utilizarlos en otros proyectos.</p>
VE-96/10	20/01/20	<p>Los concejales de comuna de Lota don Aurelia Ormeo Carvedo a Carmen Cisternas Altamirano; don Juan Villa Solar; don Víctor Tiznado Cspedes y don Anselmo Peña Rodríguez, denunciando unos hechos que han ocurrido en la Municipalidad de Lota luego del terremoto del 27 de febrero de 2010, los que dieron origen a una investigación especial.</p>	<p>Finalidad investigar las denuncias presentadas recurrentes relacionadas con irregularidad que estar ocurriendo en el Municipio de Lota, en relación a la no entrega de información que, reiteradamente han solicitado en las sesiones de concejo municipal, sobre las siguientes materias: identificación de los bienes municipales, registro y almacenamiento de las donaciones y aportes recibidos por el municipio comunal, asimismo ocurrido el día 27 de febrero del 2010 las entregas de ayudas, su descripción, cantidad e identificación de los sectores beneficiarios de los dineros para lo cual se abrió una cuenta de uso de \$ 725.000.000 del tem presupuestal "Presupuesto de Emergencias"; cantidad de viviendas de emergencia compradas por la municipalidad e individualización de beneficiarios y, hechos ocurridos en el sector de salud municipal que generaron destrucción de medicamentos.</p> <p>Conclusiones Atendidas las consideraciones en el presente corresponde concluir lo siguiente: c 1a. La autoridad comunal deber ordenar la realización de una investigación sumaria tendiente a</p>



			<p>diferenciada entre la cantidad de viviente detectada que la municipalidad dispone y que fue entregada a la comunidad, conforme en el numeral 2, del presente informe, en el cual se indica que se entregaron 560 unidades, cuyo resultado deberá informarse a la Contraloría Regional para tenerlo presente en las auditorias que correspondan realizar.</p> <p>2a.- La Municipalidad de Lota deberá adoptar las medidas que en derecho correspondan para determinar el origen y destino de los depósitos efectuados en sucursal 545-9000073 del Banco Estado y, si correspondiere, aplicarlos a las finalidades para las cuales fueron destinados, lo cual deberá informarse a la brevedad a este Orden de Control.</p> <p>No obstante lo anterior, se informará a la Contraloría Regional de los fondos recibidos, para ser verificados en la próxima visita que esta Contraloría Regional efectúe en el municipio.</p> <p>3a.- En lo sucesivo, corresponde que la Municipalidad de Lota implemente permanentemente los registros que permitan el control de las especies y que se mantenga la documentación de respaldo pertinente respecto a las entregas de bienes y especies que realice la Municipalidad de Lota, para ser verificados por la Contraloría Regional de Emergencia o cualquier otro organismo que corresponda.</p>
--	--	--	--



## 7.- DIRECCION DE OBRAS MUNICIPALES

Departamento de Edificación

Hubo el siguiente movimiento en el año 2011, relacionado con Permisos de Edif, Subdivisiones y diferentes trámites; como actores, certificados varios, líneas de edificación

### 1. PERMISOS OTORGADOS A O 2011:

PERMISOS LEY NORMAL	26.
RECEPCIONES	19.
PERMISOS DE RECONSTRUCCION	359.
RECEPCIONES DE RECONSTRUCCION	50.
PERMISOS ART. 166	274.
RECEPCIONES ART. 166	148
OBRAS MENORES	06.
SUBDIVISIONES	07.
LOTEOS	02.
FUSIONES	01.

### 2. SE OTORGARON LOS SIGUIENTES CERTIFICADOS :

1. CERTIFICADOS VARIOS	:	TOTAL	445.
2. CERTIFICADOS DE EXPROPIACION	:	TOTAL	263.
3. CERTIFICADOS DE NUMERACION	:	TOTAL	592.
4. CERTIFICADOS DE INFORMACIONES PREVIAS (LINEAS )	:	TOTAL	410.
5- CERTIFICADOS LOCALES COMERCIALES	:	TOTAL	147.



Z] f d e c V 1 ^ f \_ Z T Z a R ] Z U R U 1 U V 1 ] ` e R

DEPARTAMENTO DE INSPECCIÓN TÉCNICA DE OBRAS

OBRA	MONTO \$	FINANCIAMIENTO	ESTADO AVANCE
Mejoramiento Sistema de Aguas Lluvia 68A, Comuna de Lota	21.951.000	FNDR	Terminado
Reparaciones Menores Colegio Angel de	63.999.690	MINEDUC \$ 46.261. DAEM \$ 17.738	Terminado
Reparaciones Menores Escuela Bello Horizonte, Lota	53.794.464	MINEDUC \$ 3.035.572 DAEM \$ 58.892	Terminado
Reparaciones Menores Escuela Centenario Lota	36.656.815	MINEDUC \$ 29.253.45 DAEM \$ 313.36	Terminado
Reparaciones Menores Escuela Liceo Carlos Cousi o Goyenechea, Lota	86.287.520	MINEDUC \$ 9.030.01 DAEM \$ 57.504	Terminado
Mejoramiento Entorno Loro Aceora Norte y Sur, Comuna de Lota	92.390.843	FNDR	Terminado
Construcción Obras Alcantarillado de Aguas y Red de Agua Potable Sector Villanir, Lota	95.232.518	SUBDERE AA. CC.	Terminado
Normalización de Datos para Edificios Municipales, Lota	29.982.050	SUBDERE AA. CC. Emergencia SIFIM 20	Terminado
Construcción Contenedores para Oficinas Pales DOM, DIDECO y DAEM, Lota	134.208.48	SUBDERE AA. CC. Emergencia 2010	Terminado
Reparación Post Terremoto CESFAM Sector Lagos Olave, Lota	23.756.000	SUBDERE AA. CC. Emergencia 2010	Terminado
Reparación Post Terremoto CESFAM Dr. Cartes, Lota	15.857.000	SUBDERE PMU y E.C Emergencia 2010	Terminado
Construcción Sistema A.P. y ACLANT. Y Transitoria Aldea Solidaria Costanera del Diablo (Ar)	13.781.000	SUBDERE AA. CC.	Terminado
Reparación Post Terremoto Liceo Eduardo Frei Montalva, Lota	14.000.000	Donación Estocolmo Suecia	Terminado
Reparaciones Menores Escuela Colcura Lota	51.363.000	Plan Repar. Menores MINEDUC	Terminado
Reparaciones Menores Escuela Baldor Figueroa, Lota	60.000.000	Plan Repar. Menores MINEDUC	Terminado
Reparaciones Menores Escuela Santa Maria de Guadalupe Lota	27.400.000	Plan Repar. Menores MINEDUC	Terminado
Reparación Biblioteca Municipal N° 39 Barillo, Lota	39.856.633	Fondos Consejo Nacional Cultura y las Artes	Terminado
Reparaciones Post Terremoto CEIA, Lota	26.318.613	Fondos Cooperación A	Terminado
Manutención 4 Aldeas Solidarias Tucap Municipal 27 Febrero y El Edén, Lota	72.528.780	Prog. Aldeas y Campamentos MINVU	Terminado
Pavimentación acceso a Sector Puerto Lota	120.658.75	Fondos Municipales	Terminado
Reposición Pavimento Loreto Cousi o C Lota	105.324.50	FNDR	Terminado
Restauración Plaza Salvador Allende y mejoramiento Entorno Lota (Terminación)	66.350.000	FNDR	Terminado
TOTAL COSTO CONTRATOS	1.251.697.6		

Nota: Corresponde a obras con inspección técnica de esta unidad, iniciadas en el año 2011, según actas de



OFICINA MEDIOAMBIENTE

Operativos comunitarios de aplicaci n parasitario y anticonceptivo a mascotas

MES	SECTOR	ESTERILIZACI N	DESPARASITACI N
ENERO	Pobl. Isidora Goyenechea	0	39
	Villa Jeric	10	80
	Total	10	119
FEBRERO	Pobl. Bannen JJ. VV N 49	46	172
	Sector 1 Polvorin JJ.VV. N	15	134
	Villa Isidora JJ. VV. N 10	8	80
	Total	69	386
MARZO	Aldea 27 de Febrero	7	27
	Aldea Tucapel	9	41
	Aldea Villa el Ed n	3	48
	Aldea el Copihue	0	2
	Aldea Capit n Silva	3	32
	Aldea el Chute	0	3
	Aldea Chifl n N 2	0	1
Total	22	154	
ABRIL	Nose realizaron Operativos de Desparasitaci n y Esterilizaci n, por m dco veterinario encargado del programa.		
MAYO	SECTOR	ESTERILIZACI N	DESPARASITACI N
	Pobl. Los Tilos JJ.VV. N 78	1	8
	Perrera Municipal	0	10
Total	1	18	
JUNIO	Plaza de Arma	15	63
	Villa Las Araucarias	11	25
	Pobl. Lautaro 2	14	48
	Aldea 27 de Febrero	2	2
	Cancha Municipal	7	23
Total	49	160	
JULIO	Fundici n	9	44
	Aldea Capit n Silva	6	23
	Aldea el Ed n	9	24
	Capit n Theodor	7	24
	Plaza Ciudadana	6	31
Total	37	146	
AGOSTO	Plaza Ciudadana Pobl. La	9	83
	Calero Sur	19	49
	Total	28	132
SEPTIEMBRE	La Conchilla	3	16
	Idahue al Cerro	5	52
	Aldea 27 de Febrero	1	15
	Aldea el Ed n	0	27
	Aldea el Copihue	0	3
Total	9	113	



Z] f d e c V 1 ^ f \_ Z T Z a R ] Z U R U 1 U V 1 ] ` e R

MES	SECTOR	ESTERILIZACION	DESPARASITACION
OCTUBRE	Caleta el Blanco JJ.VV. N	7	56
	Aldea Tucapel	3	21
	Plaza Ciudadana Villa el Tr	28	126
	El Morro	20	81
	Aldea Capit n Silva	2	12
	Grupo Boys Scout	5	21
	Gabriela Mistral JJ.VV. N	14	59
	Sotomayor al Cerro JJ.VV. 09	6	92
	Villa Las Araucarias	11	34
	Villa el Tr bol	10	46
	Total	106	548
NOVIEMBRE	Poblaci n Lautaro N 1 JJ. N 25	8	40
	Villa Jeric JJ.VV. N 82	7	53
	Total	15	93
DICIEMBRE	Aldea Capit n Silva y irenamiento	0	10
	Pob. 9 de Agosto	14	52
	Villa Los H roes	9	73
	Sector 2 Polvor n	12	99
	Cantera 1, la Nueva cant	1	29
	Total	36	263

Total aplicaciones de Anticonceptivos:	-360 mascotas. -435 ml usados de (Anticonceptivo).
Total de Desparasitaciones	-1.879 mascotas. -2.373 ml usados de Invermectina.
Total de Mascotas Atendidas en Operativos Comunitarios de Aplicaci n de Eutanasia en mascotas Gravemente Enfermas	- 1.879 Mascotas
OPERATIVOS DE DESRATIZACION EN JUNTAS VECINALES	Se desratizaron 5846 viviendas de la comuna con un total de 21.451 bloques de Rodenticidas
OPERATIVOS DE DESRATIZACION EN ORGANIZACIONES DE LA COMUNA	Se Desratizaron 67 Organizaciones en diferentes sectores de la Comuna con un total de 162 Bloques de Rodenticidas
OPERATIVOS DE DESRATIZACION EN ALDEAS	Se Desratizaron 17 Aldeas en diferentes sectores de la Comuna con un total de 52 Bloques de Rodenticidas
OPERATIVOS DE FUMIGACION EN DIFERENTES SECTORES DE LA COMUNA	Se Fumigarono 67 viviendas en diferentes sectores de la Comuna con un total de 2.245 l de Liquido Fumig Syperkill.
OPERATIVOS DE FUMIGACION EN ALDEAS EN DIFERENTES SECTORES DE LA COMUNA	Se Fumigarono 154 viviendas en las Aldeas en diferentes sectores de la Comuna con un total de 660 l de Syperkill.



Z] f d e c V 1 ^ f \_ Z T Z a R ] Z U R U 1 U V 1 ] ` e R

DEPARTAMENTO DE ASEO Y ORNATO

MES	A O 2011
Enero	1.459.910.
Febrero	1.307.970.
Marzo	1.359.430.
Abril	1.219.370.
Mayo	1.261.210.
Junio	1.109.450.
Julio	1.182.700.
Agosto	1.237.440.
Septiembre	1.231.120.
Octubre	1.224.110.
Noviembre	1.217. 810.
Diciembre	1.302.330
TOTAL KILOS DE ASURA	15.132.850
TOTAL TONELADAS	15.132,9



## 8- DIRECCIÓN DE DESARROLLO COMUNITARIO

### 1.- OFICINA DE ORGANIZACIONES COMUNITARIAS

Misión: Lograr articular a las organizaciones sociales de la comuna, con el objeto de participar en la elaboración, gestión y desarrollo del plan de desarrollo comunal.

#### 1.- Objetivos de la Sección de Organizaciones Comunitarias

Promover la participación de los vecinos en organizaciones comunitarias, como instancias de representación ciudadana en la comuna

#### 2.- Funciones:

Captar las necesidades y requerimientos de las organizaciones vecinales y de los pobladores que el fin de orientar las acciones para solucionar dichas demandas, de acuerdo los recursos disponibles su participación directa.

Asesorar a las organizaciones de la comunidad en todas aquellas materias que permitan facilitar el funcionamiento y fortalecimiento: apoyando la tramitación de su personalidad jurídica, incentivando la legalización de las organizaciones que carezcan de ella.

Promover la participación y desarrollo de los dirigentes y pobladores de cada unidad vecinal, de acuerdo a sus intereses y necesidades colectivas de la comunidad que representan.

Llevar un Catastro actualizado de las organizaciones comunitarias según tipo de organización y naturaleza.

Coordinar los esfuerzos de las organizaciones vecinales para sus problemas y participar activamente como agente de su propio desarrollo

Promover y apoyar: la constitución, funcionamiento y participación de la Unión Comunal de Junta Vecinal

Velar por el cumplimiento de las disposiciones legales referentes a las organizaciones comunitarias y prestar apoyo, en esa materia, a los dirigentes vecinales

### ACTIVIDADES 2011.

MES DE ENERO	Regularización y actualización de catastros de organizaciones vecinales de la comuna, a fin de contar con mejor información y lograr una más fluida participación de los distintos dirigentes y acercar su quehacer a la planificación del Municipio.
MES DE FEBRERO	Acompañamiento a las organizaciones vecinales representantes de las familias para la entrega de agua potable desde pilones, que en total son 19 pilones y que entregarán agua a las familias de los diversos sectores y que están en dificultades para cancelar condiciones de precariedad económica y social.  Se organizan Coordinador de Dirigentes Vecinales para este efecto y Gobierno Regional, la posibilidad de un aporte para el pago de la deuda total.  Se ayuda en organización, difusión y promoción de la Fiesta Lotina de la comunidad desde el área vecinal.  Participar en la constitución de organizaciones Funcionales, con la prefe, enviado por la oficina.





Z] f d e c V 1 ^ f \_ Z T Z a R ] Z U R U 1 U V 1 ] ` e R

MES DE MARZO	Se participa en la constituci3n de diversas organizaciones funcionales, sirviendo como ministro de fe.
MES DE ABRIL	Actividad Jornada Presentaci3n de Trabajo Municipal 2011 a Organizaci3n Comuna, con participaci3n de 250 personas, en Sal3n Auditiva del C3municipal de Lota. Se entrego informaci3n sobre acciones de trabajo que desarrolla el Municipio, Empleo, Participaci3n, Patrimonio y Urbanizaci3n, Infraestructura Comunal y Educaci3n de la Ciudad.
MES DE MAYO	Se mantiene un trabajo permanente, con las organizaciones vecinales, en la soluci3n de los problemas de los afectados por el terremoto. Se sirve como ministro de fe en la formaci3n de diversas organizaciones funcionales de la comuna.
MES DE JUNIO	Se conforma Nueva Uni3n Comunal de Organizaciones Vecinales de Lota con 50 Juntas de Vecinos. Se entregan los documentos a las organizaciones de la comuna para que participen y participen en la selecci3n de entrega de subvenci3n para el a3o 2012.
MES DE JULIO	Se realiza Plaza Ciudadana Sector: Poblaciones Lautaro 1 y 2, Nahuelbuta y Adenauer. Lugares: gimnasio, sede social y colegio, servicios de salud, veterinario, peluquer3a, servicio social, salud, atenci3n a adultos mayores, retiro de escombros, desratizaci3n, limpieza de acequias, etc. Participan mas 90 funcionarios en terreno, con la presencia del Alcalde, realizando dicha actividad. Se entregan los documentos a las organizaciones de la comuna para que participen y participen en la selecci3n de entrega de subvenci3n para el a3o 2012.
MES DE AGOSTO	Se realiza actividad denominada Plaza Ciudadana, en la Poblaci3n Bannen, con la realizaci3n en terreno de diversos servicios como Servicio Social, Registro Civil, canales, recolecci3n de escombros, peluquer3a, servicio medico, atenci3n a adultos mayores, con un despliegue de mas de 80 funcionarios en terreno. Realizaci3n de una jornada con mas de 200 dirigentes vecinales, social donde se celebra el d3a del dirigente vecinal, en el Sal3n de la Audiencia del Poder Judicial de Lillo. Se entregan premios de reconocimiento a la labor dirigencial a Dirigentes de Villa Los Heroes, Barrio Arturo y Villa Isidoro.
MES DE SEPTIEMBRE	Apoyo a las jornadas de celebraci3n de las Fiestas Patrias, en particular con motivo de la celebraci3n de dichas festividades en Colcura y en las Jornadas Folkl3ricas Polvori3n Sector Dos, Calero Sur, Villas Los Heroes, El Morro y la Conc3n Municipal, Canteras Sector Dos. Se trabaja fuertemente, durante todo el a3o, con el fin de mantener al m3ximo nivel el suministro de agua en los 19 pilones de la comuna. En reuniones y coordinaciones con los representantes de estas juntas donde se ubican los problemas que significo las asambleas con los vecinos en los barrios, logrando convenios con Esmbio, para el pago de las deudas por el suministro de agua potable atrasadas en los pilones.
MES DE OCTUBRE	Apoyo a formaci3n de organizaciones funcionales y territoriales, sirviendo como ministro de fe, sobre todo en la Formaci3n de Comit3s para la Vivienda, para buscar soluciones definitivas a las personas, cuyas casas fueron afectadas por el terremoto. Se realizan actividades de trabajo en distintos sectores de la comuna, participaci3n de los dirigentes y vecinos de esos territorios: Poblaci3n Canteras Poniente con la participaci3n de 20 dirigentes de poder local.



	<p>Villa Las Estrellas, Población, Villa Hurtado y Nueva Cantera, también presencia de organizaciones de Adulto Mayor y de Mujeres.</p> <p>Sector Polvorín: Con asistencia de Villa El Esfuerzo, Polvorín Dos, Polvorín Esmeralda Polvorín, con un total de 15 dirigentes y pobladores.</p> <p>Se realiza actividad en Sector Colcura, en la Escuela de dicho lugar, juntas de Vecinos de Escuela Vieja, Sector Playa, Rotonda y sector P. Entrega información sobre Ley 20.500. Se entregaron diplomas.</p> <p>En cada una de estas actividades se entregaron diplomas.</p> <p>Se realiza Plaza Ciudadana en el sector Villa El Estanque, con instalación de diversos servicios como peluquería, atención de médicos, visita a los desratización, retiro de escombros, desmalezamiento, juegos infantiles y atención a mascotas.</p>
<p>MES DE NOVIEMBRE</p>	<p>Se continúa con la Formación de Comité de Vivienda.</p> <p>Se forma Junta de Vecinos N° 109 de Población Pablito Dos, Villa Puest. Realización de una actividad de intercambio de experiencias de organización participativa de delegación de Tome, Concepción, San Pedro, Coronel y L. Auditorium del Adulto Mayor, con un número de más de 40 dirigentes vecinales.</p> <p>Se realiza Escuela para Lideres Sociales de la Comuna, en el Salón Auditorio Badomero Lillo, con asistencia de 40 dirigentes, de las distintas organizaciones de la comuna.</p> <p>Se Capacita en torno a la participación ciudadana, a través de la ley 20.500. El Jefe de Secplan informó sobre todos los proyectos que se están ejecutando sus montos y el origen de los recursos.</p>
<p>MES DE DICIEMBRE</p>	<p>Se realiza segunda jornada de Escuela para la Comuna en el Salón del Adulto Mayor, con la presencia de 50 dirigentes vecinales donde se capacita sobre el tema de seguridad ciudadana, a cargo de Encargado de Carabineros asignado al Patrimonio de la ciudad, su rescate y protección a cargo del Jefe de Patrimonio, Arquitecto Jaime Arvalo.</p> <p>Entrega de subvenciones municipales a diferentes organizaciones de mayores, clubes deportivos, juntas de vecinos, organizaciones religiosas, organizaciones de mujeres y organizaciones de los distintos ámbitos de la vida comunal.</p> <p>Se aprobaron un total de 186 subvenciones, por parte del Alcalde y el Concejo Municipal.</p> <p>Se forma Junta de Vecinos N° 110, Sector Maldonado, con participación de personas en su constitución.</p> <p>Constitución de diversas organizaciones funcionales, en la comuna, sumadas a:</p> <ul style="list-style-type: none"> <li>Comité de Vivienda</li> <li>Agrupación de Adultos Mayores</li> <li>Organizaciones Culturales</li> <li>Agrupaciones de Mujeres, destacando la Unión Comunal de Mujeres de Lota.</li> <li>Clubes deportivos</li> <li>Agrupaciones religiosas</li> </ul>

2.- PROGRAMA SENDA PREVIENE

El programa SENDA PREVIENE EN LA COMUNA, tiene como objetivo DESARROLLAR, ARTICULAR Y COORDINAR UN ROL TICACOMUNAL PARA LA PREVENCIÓN, TRATAMIENTO Y REHABILITACIÓN DEL CONSUMO DE DROGAS Y EL CONTROL DE ESTAS EN EL MARCO DE LA ESTRATEGIA NACIONAL D DROGAS .

A nivel comunal de trabajo mediante el desarrollo de acciones contempladas en el Plan Comunal de Trabajo, en el marco del cumplimiento de las 5 estrategias de trabajo que corresponden a:



- mbito Desarrollo Territorial.
- mbito Tratamiento y Rehabilitaci n.
- mbito Educaci n.
- mbito Familia.
- mbito comunicaciones.

Las principales acciones desarrolladas se detallan a continuaci n:

mbito Desarrollo y Gest i n Regional:

- Se desarrollo un diagnostico comunal focalizado en el sector de Punta Astorga, con el objetivo de identificar a los actores claves de la comuna conjunta de Bieiros, encargados de programas y clubes deportivos entre otros. El diagnostico nos entrega informaci n sobre la realidad comunal frente a la siguiente pregunta según los resultados:



Resultados de Encuesta Caracterizaci n del Consumo y Tr fico de Drogas

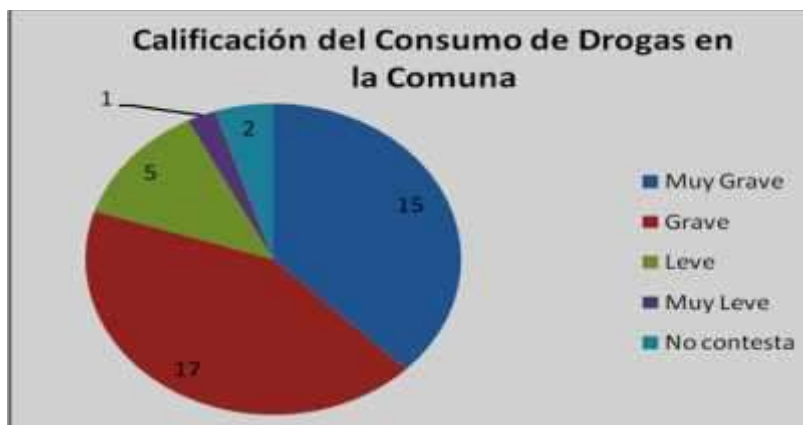

De acuerdo a los resultados de la aplicaci n de la encuesta de caracterizaci n del consumo y tráfico de drogas en la comuna de Bieiros, se muestra que de 40 personas encuestadas, 17 consideran que el consumo de drogas es grave, mientras que 15 de ellas lo califican como muy grave.



Tabla N 5  
Situación del consumo de drogas en la comuna

	MENOS QUE ANTES	IGUAL	MÁS QUE ANTES	NO EXISTE CONSUMO	NS/NC
MARIHUANA	5	7	20	0	8
PASTA BASE	3	7	20	0	10
COCAÍNA	1	2	10	0	27
INHALABLES	1	2	6	1	30

De acuerdo a la información proporcionada en la encuesta de características de los establecimientos educativos, se considera que el consumo de marihuana y pasta base es más que antes, seguido de un aumento del consumo de cocaína.

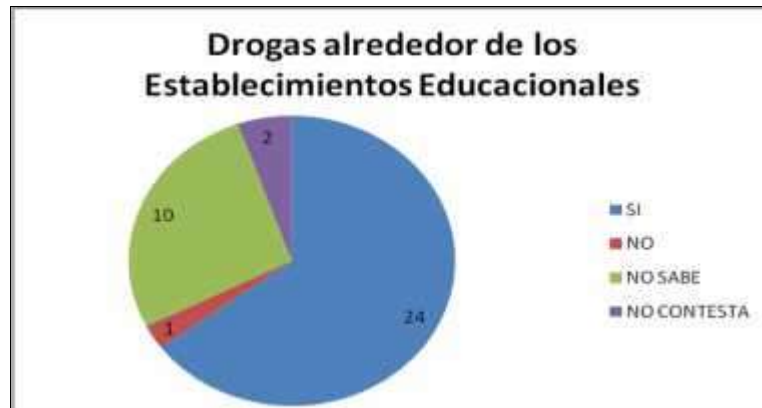

Al consultar sobre la presencia de drogas alrededor de los establecimientos educativos, se informa que si existen drogas, 10 no saben y 2 encuestados informan que no existen drogas en el entorno de los establecimientos educativos.

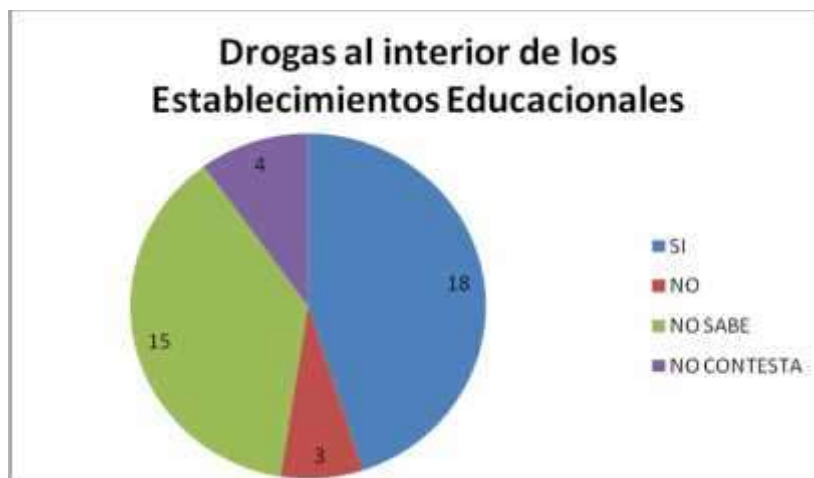



Al preguntar sobre la existencia de drogas al interior de los establecimientos educacionales, 18 dicen que si existe, 15 que no saben, 4 no contestan y 3 dicen no existe drogas al interior de las e

- Desarrollamos un seminario junto a la direcci n de tr nsito de la municipalidad da los a particip de programas municipales nantes de establecimientos educacionales (profesores, m apoderados nos) carabineros se revelo la importaci n de la prevenci n del consumo de alcohol al conducir.

- Se desarrollaron charlas educativas sobre la tem tica de drogas de los para 690 trabajadores de Corporaci n Renace estos se mostraron interesados en el tema y manifestaron una activa rante todo el proceso educativo. Para los trabajadores es trascendental tratar temas relacion padres y adquirir herramientas para enfrentar de la mejor forma una situaci n de riesgo de uno te del grupo familias





mbito Tratamiento y Rehabilitaci n:

- Desarrollo de un plan comunal de Detecci n Precoz.
- Plan de Integraci n Social.

mbito Educaci n:

Contribuimos en las comunidades educacional respecto de la importancia de asumir un rol colaborativo en relaci n a la prevenci n del consumo de drogas, a trav s de la ejecuci n de acciones concretas.

- Trabajo anual con equipos directivos de los distintos establecimientos educacionales de la comuna y particulares subvencionados , a trav s de las siguientes acciones:

Sensibilizaci n y entrega de informaci n a comunidades educativas.

Ejecuci n de actividades preventivas en mes de la prevenci n.

Jornadas de capacitaci n docente en distintos niveles de desarrollo en programas de prevenci n dirigido a Orientadores.

Capacitaci n a apoderados, centros de padres o asociaciones, durante el 2011.

Desarrollo de ferias de sensibilizaci n con 11 establecimientos educacionales de la comuna.

Invitaci n y Participaci n de representantes de centros de alumnos de liceos en Encuentro Regional.

Proceso anual de seguimiento y acompa amientos para la efectividad de los programas de prevenci n escolar (m nimo 3 visitas a cada establecimiento).

Realizaci n de jornada anual de evaluaci n con Coordinadores u Orientadores de establecimientos educacionales de la comuna.



mbito Familia:

Promover participaci n y compromiso de los padres, apoderados y adultos significativos para abordar tem ticas de prevenci n del consumo de drogas en el contexto escolar.

- 250 padres, apoderados, adultos significativos que asisten al establecimiento de manera regular para la aplicaci n de las sesiones de familia que consistieron en un continuo preventivo de prevenci n de drogas y fortalecimiento del rol familiar.

mbito Comunicaciones:

Hito importante en el programa SENDA Previene la respuesta de verano es el objetivo fundamental de la campa a es la entregar informaci n preventiva sobre el consumo de drogas y alcohol y los riesgos de las conductas riesgosas.

- Desarrollo campa a de verano de prevenci n que se entregaron material de difusi n y sensibilizaci n en barrios de la comuna, operativos en campamento Capit n Silva y Sector Playa Blanca, Colcura y de Lota en coordinaci n con programadores municipales.



Z] f d e c V 1 ^ f \_ Z T Z a R ] Z U R U 1 U V 1 ] ` e R

- Participación en actividades para niños como teatro infantil y día de la challa ambas enmarcadas del mes de la cultura el programa Previene orienta a padres y niños sobre la importancia del consumo de drogas y alcohol.



3- EGIS MUNICIPALIDAD DE LOTA

- 1. Se solicita durante todo el año el ingreso de las familias faltantes en el sistema RUKAN, teniendo en cuenta el cierre definitivo de los siguientes datos:

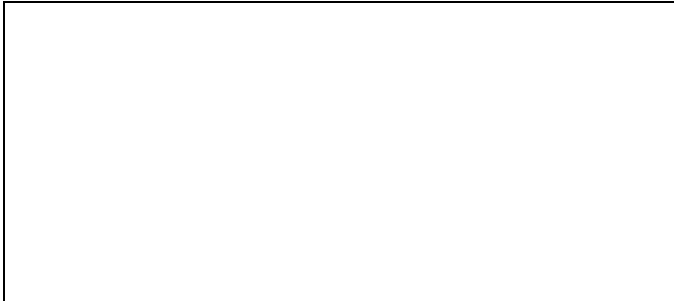

- 2. Se realizan estudios en el Sector Bannen con el fin de dar solución definitiva al problema de vivienda hoy se encuentra en proceso.

- Catastro damnificado y recepción de documentación personal (545 personas).
- Evaluación Programa de Protección de Patrimonio Familiar (300 viviendas factible).
- Evaluación patrimonial (59 papeles) no factible.
- Postulación patrimonial del sector a Seremi de viviendas y tardar no factible.
- Reuniones técnicas y sociales en Seremi y Serviu.
- Resolver diariamente dudas y requerimientos sociales y técnicas a vecinos y dirigentes sociales.

- 3. Se realizan gestiones para dar solución a las viviendas en Sitio Residentes.

- Evaluación de aproximadamente 2000 familias interesadas en Postular a Construcción en Sitio Residentes con la constructora Parafactilizados 300 aprox.
- Organización de demandas de distintas poblaciones atendidas por la EGIS Municipal, derivando información a constructoras habilitadas para dicha labor.
- Elaboración de carpetas sociales en Construcción en Sitio Residente para el ingreso a Seremi.
- Levantamiento de demanda, evaluación de la situación legal de cada postulante habilitado con respecto a su título de propiedad o proceso de trámite en que se encuentre.
- Orientación a los postulantes hábiles para obtención de documentos requeridos para la postulación jurada de propiedad del terreno y/o título de dominio de la vivienda por 5 años posterior a la entrega de esta.
- Reuniones técnicas y sociales en Seremi y Serviu.
- Resolver diariamente dudas y requerimientos sociales y técnicas a vecinos y dirigentes sociales.

CONSTRUCCIÓN EN NUEVOS TERRENOS, cantidad beneficiarios fuerte viejo 1100 familias aproximadamente (trabajo directo EGIS Municipal), beneficiarios 680 familias (apoyo demanda y asesoría).

FUERTE VIEJO

- Elaboración de las bases de Convenio entre la Municipalidad y empresa forestal ARAUCO S.A. Teniendo en cuenta lo anterior con el objeto de garantizar las condiciones de cesión de los terrenos de FUERTE VIEJO habitacional.
- Elaboración de las bases técnicas para CONCURSO "IMAGEN OBJETIVO METROPLAN MAESTRO SECTOR FUERTE VIEJO".
- Identificación y Levantamiento de la demanda social CNT FUERTE VIEJO DAVINER como con AHORRO.
- Revisión, Coordinación y Evaluación de las Propuestas recepcionadas en CONCURSO PLAN MAESTRO FUERTE VIEJO.
- Co-Elaboración informe de Factibilidades varias (SANITARIA, VIAL, MEDIO AMBIENTAL, ETC.)

LOTA GREEN

- Identificación y Levantamiento PRELIMINAR de la demanda social CNT LOTA GREEN. (ficha identificación personal, ficha damnificado, declaración jurada, certificado de daños, más documentos personales)
- Asesoría en lo referido a Normativa Legal Vigente en la Propuesta de Anteproyecto de Lotificación
- Re-Ingreso y Actualización de Familias no incluidas en proyecto CNT LOTA GREEN en la base de datos del SIGIS MUNICIPAL.
- Apoyo a proceso de Validación Normativo de Proyecto CNT Lota Green.

PROGRAMA DE PROTECCIÓN DEL PATRIMONIO FAMILIAR - Cantidad beneficiarias familias.

Resumen proyectos PPPF presentados durante el 2011		
estado	cantidad	Familias
Ingresados a SERVIU	44	1190
Aprobados por SERVIU	44	1190
Recursos Asignados (Beneficiados)	22	537
En Ejecución	20	500
Ejecutados	2	37

1. Inspección de daños en terreno por cada población (2000 viviendas), evaluación técnica de factibilidad de proyectos (factibles 1190 viviendas),
2. Elaboración proyectos técnicos (presupuestos, EETT, Informe Técnico, planos) de 44 proyectos
3. Elaboración proyectos sociales (ficha identificación personal, ficha damnificado, declaración jurada, certificado de daños, más documentos personales) de 44 proyectos.
4. subsanación de observaciones proyectos sociales y técnicas, de 44 proyectos.
5. Reuniones técnicas y sociales en Seremi y Serviu.
6. Resolver diariamente dudas y requerimientos tanto sociales como técnicos sociales
7. Elaboración y firmas de contrato de construcción y prestación de servicios entre: alcaldía, juristas, constructoras, para presentación de cada proyecto a Serviu
- 8.

proyectos PPPF ejecutados durante el 2011	
SECTOR	Familias
PABELL N2 BANNEN	17
JJV N 47, VILLA LOS HEROES	20
<b>TOTAL</b>	<b>37</b>

proyectos PPPF en ejecución durante el 2011	
SECTOR	Familias
PABLO NERUDA	85
BENJAMIN SQUELLA	22
POLVORA	84
JJV N 80, LAUTARO AL CERRO	16
JJV N 82, VILLA JERIC	44
BELLAVISTA	11
PLAYA COLCURA	17
CASAS QUIERO	10
AV. PLAYA BLANCA	5
LAS ROZAS 1 Y 2	26
KONRAD ADENAUER	7
JULIO RIVAS	4
LIBERTAD	13

VILLA LAS ARAUCARIAS I	13
JJV N 37 ROTONDA SUR, CANCHA DE COLCUR	14
JJV N 6 POBLACION FUERTE VIEJO	13
JJV N 26, LAUTARO 2	20
SECTOR POLVORIN N	60
JJV N 25, SECTOR LAUTARO I	21
BARRIO CENTRAL	15
<b>TOTAL</b>	<b>500</b>

proyectos PPPF aprobados en espera de asignación de el 2011	
SECTOR	Familias
IDAHUE AL CERRO	31
POBLACION FRESIA	23
CALERO SUR	38
SAN PATRICIO COLCURA	71
VILLA ISIDORA	15
POLVORIN 1	89
SECTOR PLAYA	12
ESCUELA VIEJA COLCURA	33
GABRIELA MISTRAL III	18
IGNACIO CARRERA PINTO I	33
VILLA INES HURTADO	34
VILLA LAS ARAUCARIAS II	10
SOTOMAYOR AL CERRO	23
GABRIELA MISTRAL I	31
POBLACION EL BOSQUE	11
POBLACION ESPAÑA	14
BAJADA DEFENSA DEL NIÑO	35
POLVORIN II ETAPA 2	19
IGNACIO CARRERA PINTO 2	38
VILLA LOS HEROES II	22
CANCHA MUNICIPAL	14
LOTA CENTRO	39
<b>TOTAL</b>	<b>653</b>

- Inversión a través de proyectos PPPF en la comuna de Lota.

SECTOR	UF por familia	total inversión UF	*total inversión \$
PABELL N2 BANNEN	60	1020	\$ 22.739.9
JJV N 47, VILLA LOS HEROES	60	1200	\$ 26.752.8
PABLO NERUDA	60	5100	\$ 113.699.5
POBLACION BENJAMIN SQUELLA	60	1320	\$ 29.428.7
POLVORIN 3	60	5040	\$ 112.361.9
JJV N 80, LAUTARO AL CERRO	60	960	\$ 21.402.2
JJV N 82, VILLA JERIC	60	2640	\$ 58.856.2

SECTOR	UF por familia	total inversi n UF	*total inversi n \$
BELLAVISTA	60	660	\$ 14.714.0
PLAYA COLCURA	60	1020	\$ 22.739.9
CASAS QUIERO	60	600	\$ 13.376.4
AV. PLAYA BLANCA	60	300	\$ 6.688.2
LAS ROZAS 1 Y 2	60	1560	\$ 34.778.6
KONRAD ADENAUER	60	420	\$ 9.363.4
JULIO RIVAS	60	240	\$ 5.350.5
LIBERTAD	60	780	\$ 17.389.3
VILLA LAS ARAUCARIAS I	60	780	\$ 17.389.3
ROTONDA SUR, CANCHA DE COLCU	60	840	\$ 18.726.9
JJV N 69 POBLACION FUERTE VIE	60	780	\$ 17.389.3
JJV N 26, LAUTARO 2	60	1200	\$ 26.752.8
SECTOR 2 POLVORIN	60	360	\$ 80.258.5
JJV N 25, SECTOR LAUTARO I	60	1260	\$ 28.090.4
BARRIO CENTRAL	60	900	\$ 20.064.6
<b>TOTAL</b>		<b>3222</b>	<b>\$ 718.13.64</b>

\*UF calculada al 31.12.2011.

PROYECTOS DRECUPERACI NPATRIMONIAL cantidad benefici 246 familias de alto correspondie tes a 17 proyectos de pabellones 95 familias y 10ta centro.

proyectos patrimoniales ingresados a SERVIU el 2011	
Pabell n	Familias
Pabell n Agua Potable	20
Pabell n 7	16
Pabell n 1 mina A	10
Pabell n 1 mina B	10
<b>TOTAL</b>	<b>56</b>

1. Solicitud y recepci n de documentaci n personal de los postulantes.
2. Preparaci n e ingreso a SERVIU Bio Bio de ~~residencia~~ ~~de~~ ~~los~~ ~~pabellones~~ ~~patrimoniales~~ (C.I de a b o s, escrituras, cert. Nacimiento y matrimonio seg n corresponda, FPS, Certificado emitido por
3. Reuniones t cnicas y sociales en Seremi y Serviu.
4. Levantamiento informaci n edificios ~~patrimoniales~~ apoyo a resoluci n patrimonial SEREMI Bio Bio.
5. Levantamiento informaci n viviendas ~~patrimoniales~~ apoyo a resoluci n patrimonial SEREMI Bio Bio.
6. Levantamiento informaci n edificios ~~patrimoniales~~ ~~de~~ ~~Barros~~ ~~resoluci n~~ ~~patrimonial~~ SEREMI Bio Bio.
7. Ingreso proyectos t cnicos, arquitectura y estructura a ~~Serviupotable~~ ~~en~~ ~~la~~ ~~mina~~ ~~A,~~ ~~1~~ ~~mina~~ ~~B.~~
8. Revaluaci n de da os de todos los edificios patrimoniales (246)
9. Solicitud de recursos adicionales para las ~~viviendas~~ ~~de~~ ~~la~~ ~~zona~~ ~~residencial~~
10. Solicitud ~~Serviupotable~~ ~~de~~ ~~evaluaci n~~ ~~estructural~~ ~~de~~ ~~los~~ ~~pabellones~~ ~~de~~ ~~San~~ ~~Juan~~ ~~Manuel~~ ~~del~~ ~~Valle.~~

4- PROGRAMA DE ADULTO MAYOR

Actividades realizadas en el año 2011 las siguientes:

- Reuniones Mensuales de Coordinación Directivas de los Adultos Mayores.
- Recorridos Guiados.
- Taller de Tango para los Adultos Mayor.
- Tarde recreativa con agrupaciones de los Adultos Mayores.
- Baileton con los Adultos Mayores.
- Participación en la Cruz de Mayo con los Adultos Mayores
- Adultos Mayores en Cueca Comunal, Provincial y Regional.
- Desfilando en Septiembre.
- Semana del Adulto Mayor (Competencias de juegos entre grupos).
- Terapia Taller de Flores de Bach para Adultos Mayores
- Paseo de Fin de Año.
- Actividades anexas (Medicina Alternativa de Terapias, Taller de Folklore, Taller de Cueca, Taller Salsa, Taller flamenco y Terapia de lones y de Relajación).

5- AYUDA SOCIAL

En el presente se da a conocer la cantidad de ayuda social entregada a las familias y vecinos que se encontraban en situación de necesidad manifiesta. Se debe considerar que en este mismo año las ayudas en virtud de su topología, además de individualizar las ayudas se encuentran al detalle especificando la fecha en que la ayuda fuera entregada.

Canastas de alimentos	201
Materiales de construcción	140
Viviendas	13
Habitabilidad	3
Gastos funerarios	5
Salud	34
TOTAL AYUDA SOCIAL	396



## 6-CHILE CRECE CONTIGO

### SISTEMA DE PROTECCIÓN A LA PRIMERA INFANCIA

Chile Crece Contigo es el Sistema de Protección Integral a la Infancia que el país ha desarrollado integralmente, a todos los niños, niñas y sus familias, a través de acciones y servicios, como focalizando apoyos especiales a aquellos que presentan alguna vulnerabilidad según sus necesidades.

Qu ofrece

#### 1.- Programa de apoyo al desarrollo Biopsicosocial

Es el programa eje o programa de desarrollo desarrollado por la red asistencial de salud pública, dirigido a todos los niños y niñas que se atienden en el sistema de salud.

#### 2.- Prestaciones diferenciadas de acuerdo a las características de niños y niñas

- Acceso a ayudas técnicas para niños y niñas que presenten alguna discapacidad.
- Acceso gratuito a Sala Cuna de acuerdo a requisitos.
- Acceso gratuito a Jardín Infantil de acuerdo a requisitos
- Acceso garantizado al Chile Solidario familiar de niños y niñas en gestación y que cumplan con los requisitos de acceso a Chile Solidario
- Subsidio Familiar: Garantizado a contar del 5to mes de gestación y hasta que el niño cumpla edad, en la medida que cumpla con los establecidos.

### COMO FUNCIONA EN LAS COMUNAS

A través de la Red Comunal Base: Donde participa los Sectores: Salud y Municipio

Red Ampliada: todos quienes trabajan con la primera infancia y aquellos que forman parte del buen desarrollo de niños y niñas, tales como:

OPD-Ficha Protección Social, CHIL Programa Discapacidad, ONGS etc.

Es una instancia Comunal de participación integrada por Salud, Educación y Municipio, donde se atienden todas las prestaciones. Esta red se reúne todos los segundos miércoles de cada mes de 15 horas.

Acciones relevantes de la Red Comunal del Chile Crece Contigo, a o 2011, tenemos:

- 1.- Proyecto a o 2011, aprobado por el Concejo Municipal de Lota por \$ 60.000.000 (Seis millones de pesos) Fondo de Intervenciones de Apoyo al Desarrollo Infantil, el cual se encuentra en la fase de ejecución. Para la Contratación de Profesional especialista en lenguaje, Implementación y Construcción de la Sala de Estimulación Temprana, dado que la existente es de multiuso y por la cobertura actual se requiere de un espacio propio.
- 2.- Proyecto, a o 2011, aprobado por el Concejo Municipal de Lota por \$ 2.700.000 (Dos millones setecientos) Fondo de apoyo al Fortalecimiento Municipal, el cual se encuentra en la fase de ejecución. Destinado a la consolidación y fortalecimiento de la Red Comunal del Chile Crece Contigo de la Comuna de Lota.
- 3.- Continuidad del Convenio de Cooperación entre Red Comunal de Chile Crece Contigo y Centro Comunitario Complejo de la Discapacidad de Lota vigente desde Julio de a o 2009.
- 4.- Continuidad del Convenio de Colaboración entre la Universidad San Sebastián y el Centro Comunitario Complejo de la Discapacidad de Lota, el cual se encuentra instalada la Sala de Estimulación Temprana.
- 5.- Sala de Estimulación Temprana Funcionando, la cual atiende a los niños que presentan rezago, que encuentran en riesgo de este, atiende además niños que se encuentran en situación de vulnerabilidad.

La Sala de Estimulación Temprana atiende con los siguientes profesionales:

- \* 01 Asistente Social, encargada de la Red Comunal del Chile Crece Contigo
- \* 01 Coordinadora, Profesional Diferencial (A Honores)

- \* 01 Profesional Educadora de P rvulo
- \* 01 Profesora Diferencial Especial en Lenguaje (10)
- \* 01 Profesional Docente de la Universidad San Sebastián (22 Horas de atención)
- \* 03 Internos en Terapia Ocupacional de la Universidad San Sebastián (Internado Completo)
- \* 01 Kinesiólogo

6.- Atención y seguimiento de niños derivados de los Cesfam 1, Hospital.

7.- Realización de Visitas Domiciliarias para seguimiento de niños que han abandonado la atención o no han sido derivados y no se han presentado a la Sala de Estimulación temprana.

8.- Capacitación a los padres o responsables de los niños que asisten a la Sala de Estimulación temprana.

9.- Funcionamiento de un Comité Técnico integrado por: Encargada Comunal CHCC, Coordinadora Comunitario Complejo de la Discapacidad Ocupacional, Profesora Diferencial, Educadora de P rvulo con el propósito es evaluar la situación de niños emblemáticos.

10.- Se entregó capacitación profesional al sector salud que integra el Red Crece Contigo sobre Aplicación de los Instrumentos de Evaluación del Desarrollo Psicomotor, tales como:

- \* EDDP
- \* TEPSI

Esta capacitación estuvo orientada a: Matronas, Enfermeras y Personal que trabaja con la primera infancia.

CUADRO ESTADÍSTICO DE NIÑOS CON REZAGO, EN RIESGO DE SITUACIÓN DE VULNERABILIDAD DE LA COMUNA DE LOTA

UNIVERSO COMUNAL DE NIÑOS (362) CON REZAGO, EN RIESGO DE SITUACIÓN DE VULNERABILIDAD

DERIVO LA INSTITUCIÓN	N. DE NIÑOS
HOSPITAL (10%)	35
CESFAM N 1 (4%)	13
CESFAM N 4 (6%)	20
SIN/DERIVAR (80%)	294
UNIVERSO NIÑOS 100%	362

GLOSARIO:

REZAGO : Niños que presentan un retraso en su desarrollo ya sea motor o lenguaje

RIESGO : Niños que al no ser atendidos presentan a futuro un rezago

VULNERABILIDAD : Niños que se encuentran en una situación de riesgo social

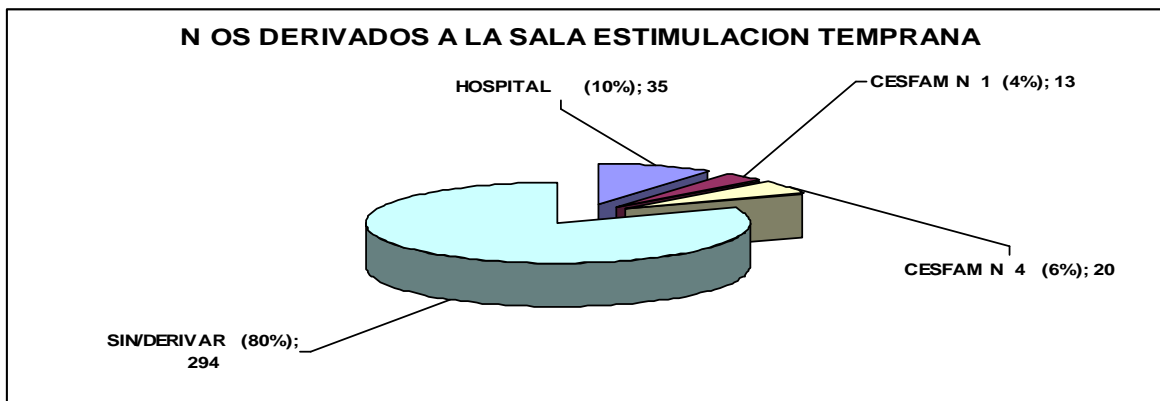

SITUACION DE NIÑOS DERIVADOS DE CESFAM N° 1 A SAES ~~EN~~ EN ESPERA DE ATENCION TEMPRANA

SITUACION DE DERIVADOS	N DE NIÑOS
ALTA POR ABANDONO (46%)	6
CONTROL (15%)	2
ALTA (8%)	1
HOSPITALIZADOS (31%)	4
EN ESPERA DE ONOAUDI LOGO (0%)	0
NO SE PRESENTARON (0%)	0
TOTAL 100%	13

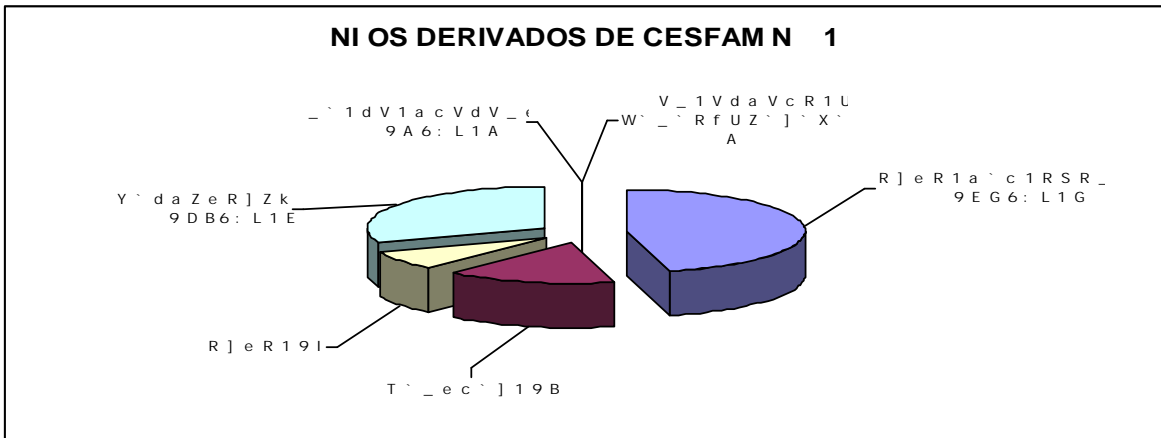

SITUACION DE NIÑOS DERIVADOS DE CESFAM N° 4 A SAES ~~EN~~ EN ESPERA DE ATENCION TEMPRANA

SITUACION DE DERIVADOS	N DE NIÑOS
ALTA POR ABANDONO (25%)	5
CONTROL (20%)	4
ALTA (0%)	0
HOSPITALIZADOS (0%)	0
EN ESPERA DE ONOAUDI LOGO (0%)	0
NO SE PRESENTARON (55%)	11
TOTAL 100%	20

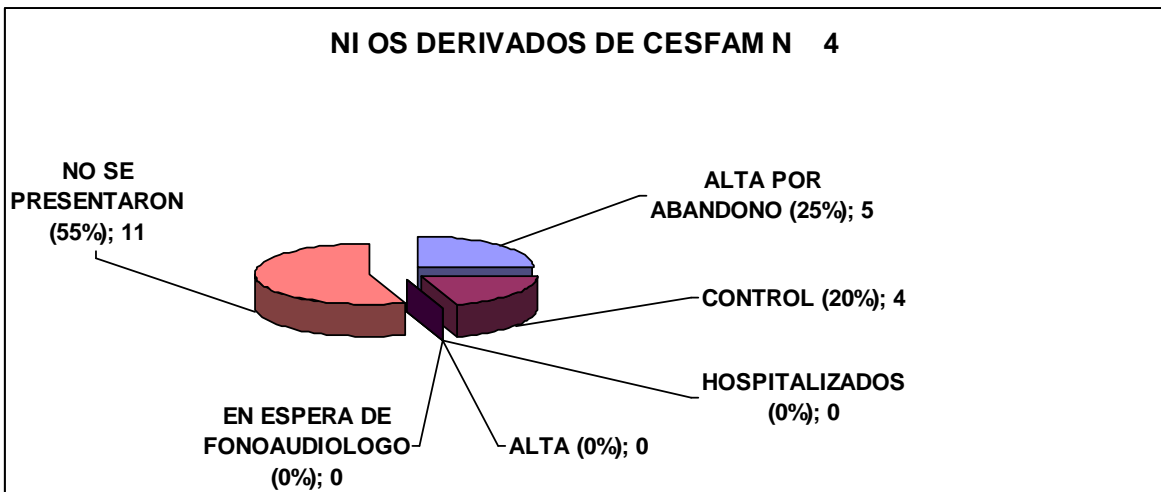



SITUACION DE NI OS DERIVADOS DE HOSPITAL A SALAS DE ESTIMULACION TEMPRANA

SITUACION DE DERIVADOS	N DE NI OS
ALTA POR ABANDONO (20%)	7
CONTROL (34%)	12
ALTA (9%)	3
HOSPITALIZADOS (3%)	1
EN ESPERA DE FONOAUDIOLOGO (3%)	1
NO SE PRESENTARON (31%)	11
TOTAL	35

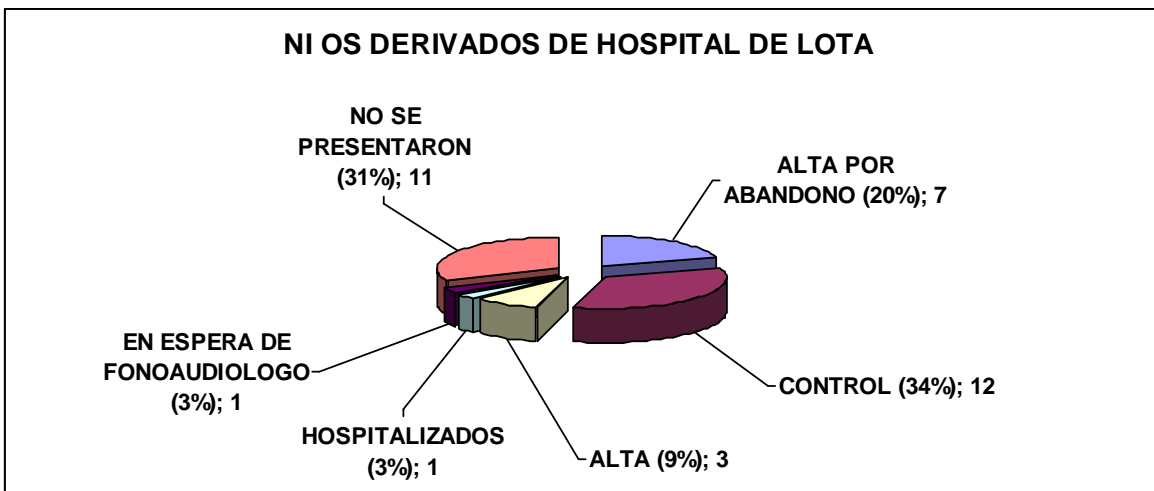

7.-PROGRAMA DE LA DISCAPACIDAD

OBJETIVO:

Contribuir a lograr la integración social de las PcD, mediante la entrega de espacios de participación capacitarse recrearse y el desarrollo de habilidades artísticas y sociales contribuyendo de esta manera a su autonomía y por consiguiente mejorar su Calidad de Vida.

También se preocupa de la tramitación técnica a través de Senadis contribuyendo directamente en el proceso de Rehabilitación e Integración, al permitirles una mayor autonomía en su vida diaria.

Se deja constancia que durante el año 2011, el Monitor de Arte: Manuel Fuentes Ramos, contratado para los Talleres de: Tallado en Madera, Ornato en Vidrio y Cerámica, Contrato: N 716, y 717 del 06 y 08 de Abril de 2011, hace abandono del trabajo con fecha 19/08/2011, no pudiendo posteriormente ser reemplazado por la ausencia de postulantes que cumplieran con este perfil.

Por tal razón los ítem correspondientes no fueron utilizados.

ATENCIÓN KINESICA

Objetivo

Contribuir a la atención Kinesica de las personas con Discapacidad, con la finalidad de evaluar la capacidad funcional aplicando la armonización más adecuada de acuerdo al diagnóstico del paciente.

Beneficiarios : 25  
 Lugar : Centro de la Discapacidad  
 Período : Octubre a Diciembre 2.010  
 Ítem : \$ 750.000

TALLER DE ALFABETIZACIÓN DIGITAL PROGRAMA JAWS

Objetivo:

Capacitar a personas ciegas y de baja visión a través de la contratación del Programa Jaws, cuyo objetivo es convertir el contenido de la pantalla en sonido de manera que el no vidente pueda navegar en el

Item : \$500.000  
Lugar : Complejo de la Discapacidad  
Periodo : Noviembre y Diciembre.  
Beneficiarios 10

TALLER MUSICAL

Objetivo:

Lograr la formación de un Conjunto Musical, con las PcD de la Comuna como una forma de contribuir a desarrollar talentos artísticos, contribuyendo directamente a su integración y participación social.

Item : \$500.000  
Lugar: Complejo de la Discapacidad  
Periodo: Noviembre y Diciembre  
Beneficiarios : 12

PASEO RECREATIVO

Objetivo

Realizar un paseo recreativo a un lugar turístico de la zona para los discapacitados, que han participado activamente en el programa 2011.

Item : \$ 357.000  
Lugar : Complejo turístico , Aguas Lindas (desayuno y almuerzo)  
Beneficiarios: 34 discapacitados  
D a : 07 de Diciembre de 2011

COORDINACIÓN CON SERNATUR

Se coordina con Sernatur y se postula al Programa de Vacaciones tercera edad con Discapacidad disminuida en las comunas favorecida con un cupo para 42 personas .

El viaje se realiza a la ciudad de Villarrica entre el 10 al 16 de Septiembre del 2011, Hoteles de la zona muy confortables . Se incluye desayuno almuerzo y cena . Viajan tanto adultos mayores como niños a cargo de la Encargada del Programa de la Discapacidad  
Cada beneficiario debió cancelar la suma de :\$34.037.

CELEBRACIÓN DIA DE LA DISCAPACIDAD

Objetivo

Conmemorar Día de la Discapacidad a través de un Evento realizado en ex Hospital de Enacar . En esta oportunidad la Directora Regional de Senadis , quien dicta una Charla de Discapacidad Ley 19.950 además una Evaluación del Programa En 2011 se exponen los trabajos realizados y se realiza además entrega de Certificados de participación, finalizando con un c tcel.

Beneficiarios : 60  
Lugar : ex Hospital de Enacar  
Fecha : 06 de Diciembre de 2011  
Item \$ 238.000



PROGRAMA AYUDAS TÉCNICAS

Se considera Ayudas Técnicas a todos aquellos elementos o implementos que se adquieren para prevenir la progresión de la misma, mejorar o recuperar su funcionalidad, o desarrollar la misma.

Las Ayudas Técnicas se tramitan a través de un convenio entre Municipio y esta Institución.

Requisitos : ser de escasos recursos económicos y estar inscritos en el Registro de la Discapacidad.

TIPO DE AYUDA	N	MONTO
Silla de ruedas eléctrica	3	\$ 4.392.595
Protésis miembro inferior	4	\$ 4.269.244
Bastón canadiense	2	\$ 36652
Ortesis miembro inferior	1	\$1.666.000
Calzado ortopédico	1	\$ 101.150
Plantilla ortopédica	1	\$ 107.100
Audífono	1	\$ 235.620
Software Jaws	1	\$ 868.462
TOTAL	14	\$ 11.676.823

TRANSPORTE ESCOLAR

Su objetivo es contribuir al traslado de menores de escasos recursos, que presenten algún tipo de discapacidad física, sensorial o intelectual, desde su casa habitación hacia el Establecimiento Educacional.

Beneficiarios : 34 menores  
Período : Marzo a Diciembre 2011  
Monto : \$ 6.000.000  
Item : Asistencia Social

CUADRO RESUMEN

PROGRAMA DISCAPACIDAD	\$ 2.345.000
AYUDAS TÉCNICAS	\$11.676.823
TRANSPORTE ESCOLAR	\$ 6.000.000
TOTAL DE APOORTE A LA COMUNA	\$20.021.823

8- PROGRAMA INFANCIA

El Programa Infancia, cuenta con recursos de \$ 4.300.000 durante el año del 2011 y se realizaron actividades.

Fecha	Actividad	Recursos	objetivos
2 de febrero 2010	Día de la challa	Recursos Municipales. \$610.000	Con el fin de recuperar nuestras tradiciones.
Marzo a Diciembre 2011	Programa Conozca a su Hijo	convenio Junji y Municipio ingresan al municipio material cativo por un valor de 5.714 contratación de 18 monitoras 9 de monitoras madres Con el sueldo de \$60.000 + \$ 540.000 Total anual monitoras madres 5.400.000 9 monitoras de niños con el sueldo de \$47.000 cada una. Total \$ 423.000 Total anual monitoras niños 4.230.000 Lo cual arroja la cantidad de \$ 9.630.000 -además se brinda colocación a los niños que asisten al programa. Además nuestras madres monitoras son capacitados por organizaciones externas fuera de la comuna.	El programa Conozca a su Hijo atiende un gran número de niños y niñas menores de 5 años de los sectores que no tienen acceso a jardines infantiles debido a la dispersión geográfica de la comuna, llevando respuestas diferenciadas y pertenecientes a 9 sectores de la comuna. En este programa se trabajan con las madres de niños y por lo tanto se atiende a toda la familia en la edad preescolar. Se atendieron durante el año a un total de 90 madres en contacto con sus hijos.
Junio a Agosto	Talleres de Formación de Líderes	Fondo municipal de \$ 3100.000  Los cuales se invierten en actividades educativas para los participantes de los talleres.	Estos talleres están dirigidos a niños y niñas entre 7 a 11 años. Con el objetivo de potenciar el Liderazgo Infantil, con el propósito de apoyar su aprendizaje, promover la activa participación en los talleres infantiles juveniles. De acuerdo a una propuesta anual presentada a las autoridades.
Agosto	LOS NIÑOS DESAYUNAN CON EL ALCALDE	Fondo Municipal de \$50.000 Los cuales se invierten directamente para el desayuno de 90 niños con las autoridades	Los niños formalizan una solicitud frente a la primera autoridad Comunal, dicha propuesta es aprobada por el Alcalde. Están sus orígenes en los talleres de formación de líderes, haciendo uso del derecho a la participación y demostrando que los niños y niñas son parte activa de este proceso.

Fecha	Actividad	Recursos	objetivos
Agosto	CELEBRACION DEL DIA DEL NIÑO Y LA NIÑA.	Fondo Municipal. De \$ 1.900.000  Estos tems se invierte en contra show art stico. Y golosinas niños y niñas.	En el marco de mes del niño realizan actividad recreativa con el fin que los niños y niñas tengan con sus familias momentos gratos y sanos participando haciendo uso del derecho de participación ciudadana y goce pleno de la recreación. Logrando la participación de 4.000.000 personas aproximadamente.
Septiembre Octubre.	Escuela para padres.	Fondo municipal de \$ 500.000  Estos tems fueron invertidos en material educativo.  -finalizamos esta actividad con el objetivo de mejorar la convivencia.	Con el objetivo de fortalecer la comunicación entre los padres y los niños se realiza este taller entregando consejos tales como: - buena crianza. - como se comunican a los hijos con los hijos. Etc. Todos estos talleres fueron realizados con profesionales del área.
NOV	LA NATURALEZA AL SERVICIO DE LOS NIÑOS	Fondo Municipalidad. \$ 420.000 Estos tems fueron destinados para los diversos talleres que se realizaron en coordinación con el grupo Scout Matías Cossio	Estos talleres se realizaron con el objetivo de que los niños respeten el ambiente los inculcando hábitos de higiene ambiental, higiene en el hogar, higiene personal estos talleres fueron dictado por el grupo Matías Cossio y monitoreados por los miembros del CONAMA.
DIC.	RESCATANDO NUESTRA HISTORIA.	Fondo Municipal \$ 510.000 Estos tems fueron destinados. Publicidad y premios. Alimentos	Esta actividad consiste en un curso literario. Sobre las narraciones mineras con el objetivo de que los niños se acercan al pasado histórico.

Aporte Municipal. \$ 4.300.000

Aportes externos.: \$ 9.630.000

TOTAL 14.930.000

Z] f d e c V 1 ^ f \_ Z T Z a R ] Z U R U 1 U V 1 ] ^ e R

TALLERES DE FORMACIÓN DEL DERECHO

9- PROGRAMA MUJER TRABAJADORA Y JEFA DE HOGAR

**OBJETIVO DEL PROGRAMA** Aumentar la inserción laboral de calidad de las mujeres, disminuyendo las principales barreras de acceso que las afectan, a través del mejoramiento de la empleabilidad o emprendimientos trabajadoras y jefas de hogar de Lota.

**MISIÓN SERNAM** entrega lineamientos metodológicos enmarcados en la superación y visibilización de las mujeres como género, como grupo importante capaz de aportar al desarrollo de la sociedad. Es ejecutado en la ciudad de Lota, cuyos lineamientos y política pública se encuentran sustentados por el Servicio Nacional de la Mujer. El Programa, se enmarca en los principios y objetivos del Plan de igualdad de oportunidades para mujeres y hombres y en la agenda de género, que contiene los propósitos de igualdad de oportunidades y derechos y discriminaciones que afectan a las mujeres, en los diversos planos de la convivencia nacional, político, social y cultural.

Cobertura atendida durante el año 2011: 150 mujeres trabajadoras y jefas de hogar de

Recuento año 2011

Área de Habilitación Laboral:

150 Mujeres accedieron a 12 Sesiones de talleres de apresto laboral con enfoque de género, desde el mes de Diciembre de 2011. Habilitándose en temáticas referentes a: condiciones laborales, salud laboral, técnicas para acceder a un trabajo, derechos laborales, etc. 1 vez por semana, en 3 horarios: 10:00 / 15:00 / 18:00 horas.

Coordinaciones con Redes de apoyo.

80 mujeres en promedio, se capacitaron en diversos temas:

- Cuidados de la mujer (Hospital de Lota)
- Salud Bucal (Hospital de Lota)
- Como Aprender a decir No (Hospital de Lota)
- Yo me quiero (Hospital de Lota)
- Resolución no violenta de conflictos (Centro de la Mujer Coronel)
- Derecho de familia (Abogada Sernam)
- Contrato de trabajo y derecho a la maternidad (Inspección del trabajo).

Capacitación en oficios en Coordinación con Sence y Sercotec:

91 Trabajadoras Jefas de Hogar Capacitadas durante el año 2010.

- 24 usuarias capacitadas en GESTIÓN EMPRESARIAL curso especialmente para mujeres con algún tipo de negocio.
- 25 usuarias capacitadas en EMPRENDIMIENTO DIGITAL
- 15 usuarias capacitadas en NEB SICO PARA SERVICIOS
- 5 usuarias capacitadas en Instituto Profesional de ASISTENTE ADMINISTRATIVO y 5 usuarias capacitadas en REPOSTERÍA

Componentes de Apoyo a la Empleabilidad de las Jefas de Hogar.

**ATENCIÓN DENTAL**

- 84 usuarias beneficiadas con atención dental, en coordinación con el Departamento de Salud Bucal.

**NIVELACIÓN DE ESTUDIOS**

- 5 usuarias nivelaron sus enseñanza media, a través de una Coordinación con el Centro de Estudios



APOYO AL EMPRENDIMIENTO

- 55 usuarias jefas de hogar, beneficiadas con Capital Semilla Municipal, distribuidos entre ellas.

PARTICIPACION

- Noviembre 2010: Mujeres participan de Encuentro Evaluativo Comunal de del programa; desde a 17:00 horas las mujeres evalúan el impacto que el programa Mujer Trabajadora y jefa de ellas y sus grupos familiares.
- Diciembre 2010: Encuentro Regional de evaluación de mujeres en representación de la comuna, evalúan el Programa a nivel regional.

10- ASISTENCIA SOCIAL

OFICINA BECAS

DESCRIPCION: La Oficina de Becas de la Municipalidad de Becas tiene como objetivo la tramitación de las de mantención otorgadas por el Estado de Chile, a través de la Junta Nacional de Auxilio Escolar y con excelencia académica y situación económica deficiente.

Dichas becas son:

- 1.- BECA PRESIDENTE DE LA REPUBLICA: Otorgadas a alumnos con nota superior a 6.0, que cursan Enseñanza Media ya sea en la Comuna o fuera de ella y que tengan su domicilio en Lota.
- 2.- BECA INDÍGENA: Otorgadas a alumnos de ascendencia indígena, cuyo grado de consanguinidad, cuya nota debe ser de mínimo un 5.0, a la cual pueden optar niños y jóvenes de 5<sup>o</sup> E.B. a Enseñanza Superior.

La oficina de Becas tramita también BECA DE PASAJES: Educación Superior, de carácter Municipal, cuyo monto es regulado cada año y que consiste en un aporte en dinero, que va directo al beneficiario y cuyo objetivo es financiar parte de los gastos en pasajes en que incurren los estudiantes de Educación Superior, de la Comuna y que cursan estudios en cualquier institución de Educación Superior reconocida por el Estado.

La Oficina de Becas debe cumplir las siguientes funciones:

1. Atención de Público, ya sea en los períodos de postulación, renovación, de los diferentes beneficiarios.
2. Visitas Domiciliarias de los beneficiarios, generalmente por las tardes.
3. Trabajo administrativo, consistente en la asignación de puntajes correspondientes a los alumnos.
4. Transcripción e ingresos de becas al sistema informático de JUNAEB.
5. Ingreso de formularios a JUNAEB Regional.
6. Coordinaciones con instituciones de servicio público y privado.
- 7.- Elaboración de Informes Sociales para estudiantes de Educación Superior.

BECAS TRAMITADAS DURANTE EL AÑO 2011

BECAS PRESIDENTE DE LA REPUBLICA:

-Postulaciones:

-Se ingresaron 55 formularios de postulantes a Junaeb, correspondientes a Enseñanza Media.

-Renovaciones:





- Se renovaron 511 becas de alumnos de Educaci n Media y 116 de alumnos de Educaci n Superior (correspondiente a primer semestre).
- Se renovaron 74 becas de Educaci n Superior (correspondiente a segundo semestre).

ALUMNOS BECADOS BPR A O 2011:

**BECAS INDICADAS**

Postulaciones:

- Se ingresaron 477 formularios de postulantes a Junaeb, correspondientes a Educaci n Media .
- Se ingresaron 22 formularios de postulantes a Junaeb, correspondientes a Educaci n Superior.
- Se ingresaron 36 formularios de postulantes a Junaeb, correspondientes a Educaci n b sica

Renovaciones:

- Se renovaron 102 becas de alumnos de Ense anza Media y 5 de alumnos de Ense anza B de alumnos de Ense anza Superior
- Se renovaron 6 becas de Ense anza Superior (correspondiente a segundo semestre)

ALUMNOS BECADOS BECAS INDICADAS A O 2011: 13 Educaci n Superior, 18 Educaci n Media, 9 Educaci n B sica

CASOS EXCEPCIONALES PRESENTADOS A JUNAEB: 1 (Apelaciones, Suspensiones, etc)

BECA DE PASAJES MUNICIPALIDAD DE LOTA:

- Se entregaron 119 Becas de Pasajes Educaci n Superior durante el primer semestre, por valor unitario de \$ 45.000 (correspondiente a primera cuota de beca a o 2011)
- Se entregaron 115 Becas de Pasajes Educaci n superior durante el segundo semestre, por valor unitario de \$ 45.000 (correspondiente a segunda cuota de beca a o 2011)

**FUNCIONES DE APOYO FAMILIAR PROGRAMA PUENTE**

Asistente Social tambi n desempe a como apoyo familiar del Programa Puente, teniendo durante el a o 2011 22 familias en proceso de intervenci n.

**11- PROGRAMA PUENTE**

**RECURSOS TRANSFERIDOS POR FOSIS AL MUNICIPIO**

Durante el a o 2011 ingresaron 205 nuevas familias al Programa Puente, alcanzando una cobertura de 621 familias activas.

Item	Recursos ingresados
Honorarios 10 Profesionales	\$ 41.449.080
Seguro de Accidentes	\$ 385.000
Gastos Asociados	\$ 1.485.000
Talleres de Promoci n	\$ 1.050.000
<b>MONTO TOTAL ANUAL</b>	<b>\$ 44.369.080</b>



PROGRAMAS FOSIS DESTINADOS A CHILE SOLIDARIO

Programa ejecutado	Organismo ejecutor	N beneficiarios	Monto por beneficiario	Monto total Programa
Programa Apoyo al Microemprendimiento Chile Solidario Pame	Bicentenario Consultores	80	\$ 300.000	\$ 40.000.000
Programa Preparación P Trabajo	P Y D Sur	77	\$ 350.000	\$ 26.950.000

<p><u>PROGRAMA HABITABILIDAD CHILE SOLIDARIO</u> <u>2011</u></p> <p><u>OBJETIVO ESPECIFICO:</u> Potenciar las posibilidades y oportunidades de desarrollo, inclusión social de las familias y personas beneficiarias del Sistema Chile Solidario.</p> <p><u>DURACION PROYECTO:</u> 9 meses</p> <p><u>TOTAL BENEFICIARIOS:</u> 33 familias con 87 soluciones habitacionales</p> <p><u>MONTO TOTAL DEL PROYECTO:</u> \$ 28.000.000</p> <p><u>FINANCIAMIENTO:</u> Ministerio de Planificación y Coordinación Regional del B o B o.</p>
---

ASIGNACION SOCIAL 2011

Familias beneficiadas 2011: 948

	Personas beneficiadas Base	Personas beneficiadas adicional	N familias beneficiadas trabajo Mujer
	3.371	1.220	639
Montos	\$ 166.929.000	\$ 9.662.000	\$ 25.405.880



12- SUBSIDIONICOFAMILIAR

TOTALES DE PERSONAS BENEFICIADAS O 2011

MES	SUF	MATER	R.N.	TOTALES
ENERO	253	7	9	269
FEBRERO	312	14	7	333
MARZO	155	14	8	177
ABRIL	498	8	3	509
MAYO	380	17	13	410
JUNIO	346	9	1	356
JULIO	306	13	10	329
AGOSTO	285	13	8	306
SEPTIEMBRE	311	15	5	331
OCTUBRE	346	16	6	368
NOVIEMBRE	258	8	12	278
DICIEMBRE	256	5	9	270
TOTAL ANUAL	3706	139	91	3936

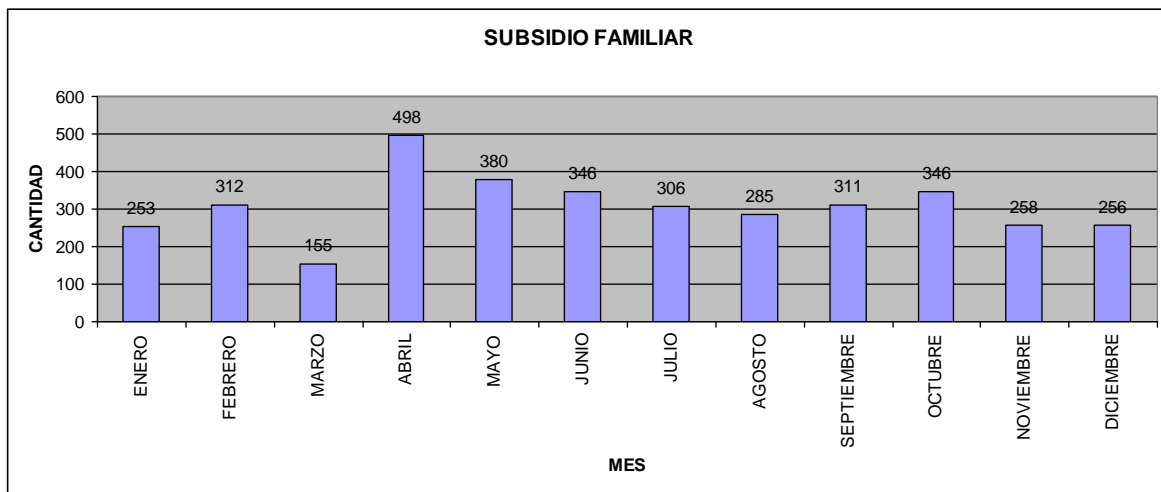

SUBSIDIO FAMILIAR TOTALES EN PESOS ANUALES 2011

MES	SUF	MATER	R.N.	TOTALES
ENERO	1.714.32	47.43	182.95	1.944.71
FEBRERO	2.114.11	94.86	142.29	2.351.27
MARZO	1.050.21	94.86	162.62	1.307.70
ABRIL	3.374.4	54.20	60.98	3.489.6
MAYO	2.574.8	115.19	264.26	2.954.3
JUNIO	2.344.4	60.98	20.32	2.425.8
JULIO	2.194.0	93.21	215.10	2.502.3
AGOSTO	2.043.4	93.21	172.08	2.308.7
SEPTIEMBRE	2.229.8	107.55	107.55	2.444.9
OCTUBRE	2.480.8	114.72	129.06	2.724.6
NOVIEMBRE	1.849.8	57.36	258.12	2.165.3
DICIEMBRE	1.835.5	35.85	193.59	2.064.9
TOTAL ANUAL	25.806.084	969.444	1.908.948	28.684.47



Z] f d e c v 1 ^ f \_ Z T Z a R ] Z U R U 1 U V 1 ] ` e R

MONTO DE SUBSIDIO DESDE ENERO HASTA JUNIO \$6.776. MONTO DE SUBSIDIO DESDE JULIO HASTA DICIEMBRE \$7.170.

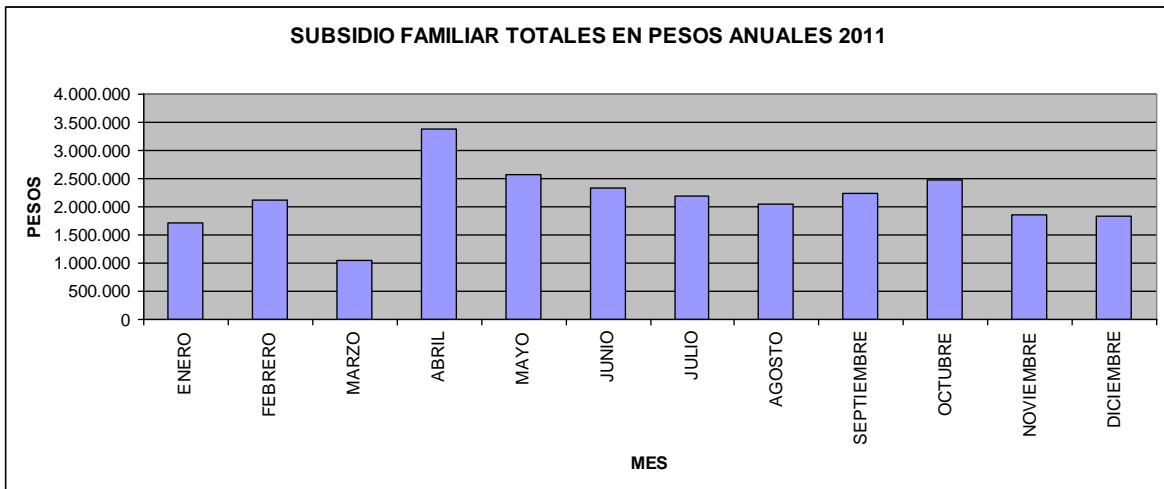

PENSI NASISTENCIAL

PERSONAS BENEFICIADAS A O 2011

	P.B.S.I.	P.B.S.V.	A.P.B.S.I.	A.P.B.S.V.	DEF. MENTAL	TOTAL
ENERO	1	4	1	1	6	13
FEBRERO	1	1	1	1	5	9
MARZO	2	2	1	1	3	9
ABRIL	1	1	1	2	5	10
MAYO	3	2	1	1	1	8
JUNIO	1	3	1	2	4	11
JULIO	1	2	0	1	2	6
AGOSTO	3	2	1	1	1	8
SEPTIEMBRE	2	1	1	3	3	10
OCTUBRE	1	2	1	1	2	7
NOVIEMBRE	2	5	1	1	4	13
DICIEMBRE	2	2	1	1	1	7
TOTALES	20	27	11	16	37	111

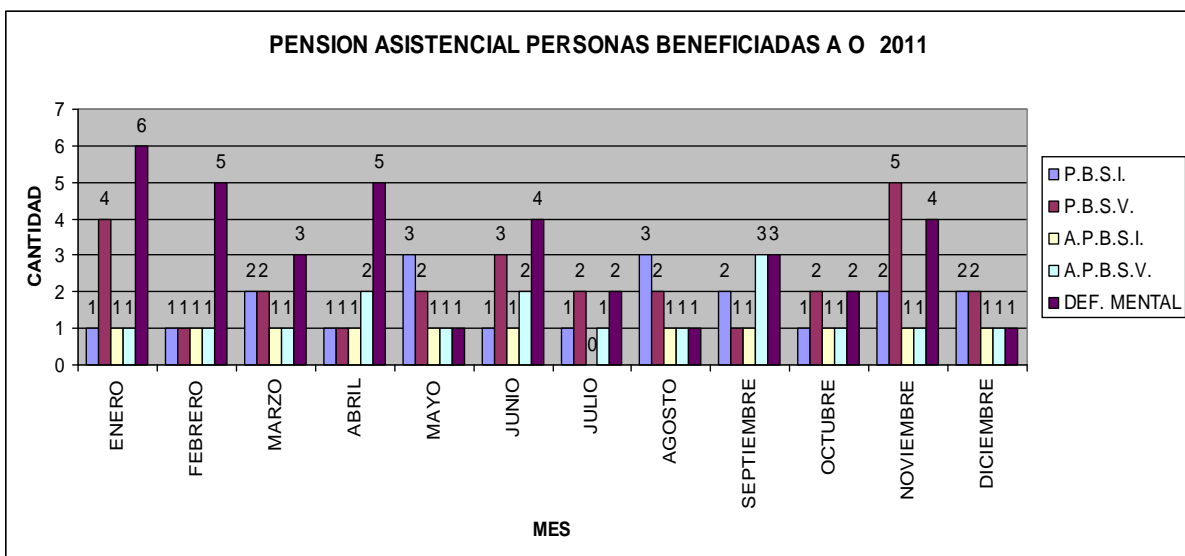



Z] f d e c V 1 ^ f \_ Z T Z a R ] Z U R U 1 U V 1 ] ` e R

PENSI NASISTENCIAL  
ESTAD STICAS MONETARIA A O 2011

MES	P.B.S.I	P.V.S.V	DEF. MENTAL	TOTALES
ENERO	75.00	300.00	312.00	687.00
FEBRERO	75.00	75.00	260.00	410.00
MARZO	150.00	150.00	156.00	456.00
ABRIL	75.00	75.00	260.00	410.00
MAYO	225.00	150.00	52.00	427.00
JUNIO	75.00	225.00	208.00	508.00
JULIO	75.00	150.00	104.00	329.00
AGOSTO	225.00	150.00	52.00	427.00
SEPTIEMBRE	150.00	75.00	156.00	381.00
OCTUBRE	75.00	150.00	104.00	329.00
NOVIEMBRE	150.00	375.00	208.00	733.00
DICIEMBRE	150.00	150.00	52.00	352.00
TOTALES	1.500.00	2.025.00	1.924.00	5.449.00

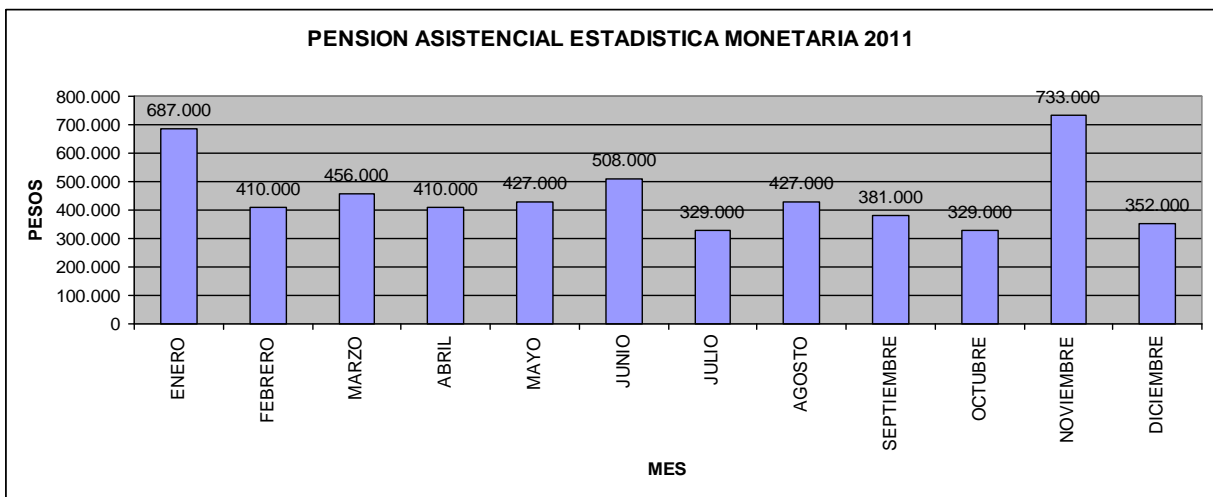

13- OPD

Actividades y pesos desarrollados por OPD Lota durante el año 2011.

ACTIVIDAD	FECHA	N DE PARTICIPANTES	MONTO
ACOMPANAMIENTO FAMILIAR INDIVIDUAL A NIÑOS NIÑAS Y ADOLESCENTES (NNAs)	Enero a Diciembre	120 NNAs y sus familiares ingresadas en el programa de protección	\$ 600.00
ESCUELA PARA DIRIGENTES MARITIMOS RITA SALAS RIFFO	Mayo	45 Dirigentes Vecinales sesiones	\$ 40.00
ESCUELA PARA PADRES, MADRES Y CUIDADORES(AS)	Mayo a Diciembre	15 familias (16 sesiones)	\$ 80.00
TALLERES PSICOEDUCATIVOS PARA PADRES (ESC. PADRES)	Mayo a Diciembre	20 NNAs	\$ 80.00
ACOMPANAMIENTO A 4 GRUPOS FAMILIARES	Mayo a Diciembre	50 NNAs semanalmente	\$ 80.00
5 FERIAS PREVENTIVAS EN ESTABLECIMIENTOS EDUCACIONALES (Organiza Previera)	Mayo a Noviembre	100 personas c/u	\$ 50.00



ACTIVIDAD	FECHA	N DE PARTICIPANTES	MONTO
ESCUELA ART STICA CULTURAL DE INVIERNO (OPDAEM Corp.LA CAETA)	18 al 22 de Julio	120 NNAs	\$ 860.00
GIRA RECREATIVA CON GRUPOS FANTILES (Museo Hu y scarCAT)	28 de Julio	40 NNAs, 8 adultos	\$ 250.00
ESCUELA PARA PADRES Y MADRES JARDINES INFANTILES (Junitegra)	Julio a Diciembre	80 padres y madres jardines infantiles	\$ 20.00
2 ENCUENROS FORMATIVOS PA ORGANIZACIONES INFANTILES	20 Agosto y 5 viembre	40 NNAs	\$ 150.00
4 PLAZAS CIUDADANAS (Organiz DECO)	Agosto a Noviembre	100 personas c/u	\$ 50.00
SEMINARIO LOCAL HACIA EL CAMINO DE LA PRO CI N	1 Septiembre	45 profesionales de as blecimientos educacion les	\$ 200.00
MURGA INFANTIL FIESTA DE LA PRIMAVERA 2011	Noviembre	40 NNAs	\$ 45.00
ACCIONES COMUNITARIOS EN ALD DE EMERGENCIA (Organiza -J DIDECO)	Noviembre a diciembre	90 personas en 8- dades (cluye NNAs)	\$ 20.00
CIERRE ESCUELA PARA PADRES	Diciembre 2011	30 personas (inc NNAs)	\$ 130.00
TALLER DE NAVIDAD FAMILIAR	Diciembre 2011	50 personas (inc NNAs)	\$ 50.00

14- SEGURIDAD P BLICA

Programa de la Municipalidad de Lota e Convenio con la Direccion de Seguridad P blica del Ministerio del Interior.

ACTIVIDADES DE PROMOCI N Y DIFUSI N DE PREVENCI N DEL DELITO A O 2011.

- Consejo Comunal de Seguridad P blica con diferentes Representantes de Instituciones y Organizaciones Sociales de la Comuna.
- Feria de Prevencion en diferentes Colegios de la Comuna.
- Operativos de Prevencion Diurnos con Coordinacion con Carabineros.
- Coordinacion de Atencion de Profesionales de los Centros de la Mujer ENAM Coronel y Centro de Asistencia a Victimales del Ministerio Interior para la Comuna de Lota.
- Participacion en Programas Radiales.
- Realizacion de Talleres de Prevencion del Delito en Aldeas de la Comuna

PROYECTO:  
MEJORAMIENTO Y RECUPERACION DE ESPACIOS P BLICOS A TRAV S DE EQUIPAMIENTO DEPORTIVO Y COMUNITARIO.

OBJETIVO GENERAL:

Contribuir a disminuir la Sensacion de Temor y la ocurrencia de Delitos mejorando y recuperando Espacios P blicos a trav s de Intervenciones de Prevencion Situacion Sectorializadas en Villalromo Gabriela Mistral Sector 1.

TOTAL BENEFICIARIOS: 1.209

MONTO \$19.935.856.



Z] f d e c V 1 ^ f \_ Z T Z a R ] Z U R U 1 U V 1 ] ` e R

PROYECTO  
RECUPERACION DE ESPACIOS PUBLICOS.

OBJETIVO GENERAL:

Proyecto de Ejecución cuyo Objetivo es reducir las oportunidades para la Comisión de Delitos de oportunidad y la Percepción de Temor e Inseguridad de las Personas mediante la modificación de características físicas de espacios públicos en un determinado contexto.

TOTAL BENEFICIARIOS: 710.

SECTORES A INTERVENIR: VOR N 2, EL MORRO Y FUERTE VIEJO.

MONTO: \$60.000.000.



## 15- OFICINA DE CAPACITACION Y EMPLEO

**SERVICIOS PRESTADOS POR LA OMIL:**

ATENCIÓN PÚBLICO	DOCUMENTOS
Inscripción y Preselección de personas cesantes a puestos de trabajo	Cédula de Identidad Finiquito de trabajo
Contactar a quien busca empleo con la empresa que requiere personal	
Colocación e Intermediación Empresa Trabajador	
Registra y Certifica la entrega de subsidio de Cesantía; AFC	
Capacitación	Se inscribe en Línea, a través del Programa Bono Trabajador Activo del SENCE. Y durante el año pasado se derivaron jóvenes a Infocap y Instituto Chileno Francés, en la ciudad de Concepción

**OBJETIVOS DE LA OMIL:**

Su Objetivo es disminuir los niveles de cesantía de la comuna, promover el empleo a través de las ofertas laborales de las empresas de la comuna, como la intercomuna, aumentar las competencias laborales de los cesantes, a través de programas de capacitación. Para los empleadores nuestro objetivo es realizar reclutamiento y selección gratuita del personal que requiera e informarles de manera oportuna programas y subsidios estatales a la contratación de mano de obra.

- 1.- **CONVENIO FORTALECIMIENTO OMIL LÍNEA GENERAL** Este Programa permite fortalecer a equipo permanente OMIL (1 Funcionario de Planta y 3 Apoyos PMU)

Monto asignado a Omil Lota \$3.200.000, para recursos operacionales con el cual se pudieron contratar 2 profesionales para la ejecución del Programa:

Un gestor Territorial por media Jornada a contar del dos de mayo al 30 de Noviembre 2011.

Un Psicólogo Laboral contratado por media Jornada a contar del primero de julio al 30 de Septiembre del 2011.-

**Objetivo del Programa:**

Este programa, que se ejecuta a través de Sence, y tiene como objetivo financiar iniciativas tendientes al desarrollo y fortalecimiento de procesos y acciones de intermediación Laboral. Este Programa considero también el Pago de incentivos por gestión y Colocaciones de acuerdo al cumplimiento mínimo de ciertas actividades que se desarrollaron durante el transcurso del Programa que en Caso de nuestra Comuna fue de \$ 2.306.640

- 1.- **PROGRAMA FORTALECIMIENTO OMIL LÍNEA CHILE SOLIDARIO:** Monto asignado a Omil Lota es de \$ 4.329.772, para recursos operacionales, con el cual se pudo dar continuidad a las dos profesionales del Programa anterior y Contratar a un tercer Profesional del área Social, con el fin de apoyar en realización de Talleres, Visitas domiciliarias, etc.

**Objetivo del Programa:**

Este Programa esta orientado al Fortalecimiento de Colaboración entre la Red Social Comunal y el Empresariado Local e intercomunal, así como la entrega de herramientas que faciliten la obtención del empleo de los usuarios de acuerdo a su perfil laboral.

Este Programa también tiene pago de incentivos por gestión y colocación por metas cumplidas pero que a la fecha de este informe el Sence no nos ha hecho llegar.

**DIFICULTADES DE OPERACIÓN EN OMIL :**

De acuerdo a lo expuesto podemos concluir que el escenario en que la Omil se desarrolla es totalmente adverso, y carece de las herramientas necesarias para desenvolverse adecuadamente, por que una de sus mayores debilidades, son las precarias y notorias condiciones de infraestructura, falta de recurso humano, falta de móvil, línea telefónica directa, etc.-





**DETALLES DE ARCHIVOS:**

**ARCHIVOS DATOS ESTADISTICOS 1  
GRAFICOS**

GTOTALUSUA = N total de usuarios atendidos por Omil 2011  
 GTOTALINSCRT = N total de usuarios inscritos en Omil 2011  
 GTOHOMINSCRT = N total de usuarios hombres inscritos en Omil 2011  
 GTOMUJINSCRT = N total de usuarios Mujeres Inscritas en Omil 2011  
 GTOLACTUAFICHA = N Total de actualizaciones de Ficha Omil 2011

**DATOS ESTADISTICOS 2**

=Usuarios Omil Derivados 2011  
 =Usuarios Omil Hombres Derivados Empresa  
 =Usuarios Omil Mujeres Derivadas Empresas  
 = N de Usuarios Colocados en Empresa Por Omil  
 =Hombres Colocados por Omil  
 =Mujeres Colocadas

**DATOS ESTADISTICOS PRODUCTIVIDAD:**

= Grafico Total de Documentos emitidos  
 = Cuadro Estadístico con detalles  
 = Grafico Numero de documentos recepcionados y clasificados Por Omil  
 = Cuadro Estadístico con detalles

**USUARIOS DERIVADOS A EMPRESAS SEGUN SEXO, AÑO 2011**

MES	HOMBRES	MUJERES	TOTAL
ENERO	35	20	55
FEBRERO	65	44	109
MARZO	81	42	123
ABRIL	72	22	94
MAYO	48	21	69
JUNIO	125	25	150
JULIO	110	30	140
AGOSTO	135	19	154
SEPTIEMBRE	77	24	101
OCTUBRE	121	33	154
NOVIEMBRE	23	0	23
DICIEMBRE	25	0	25
TOTAL	917	280	1197

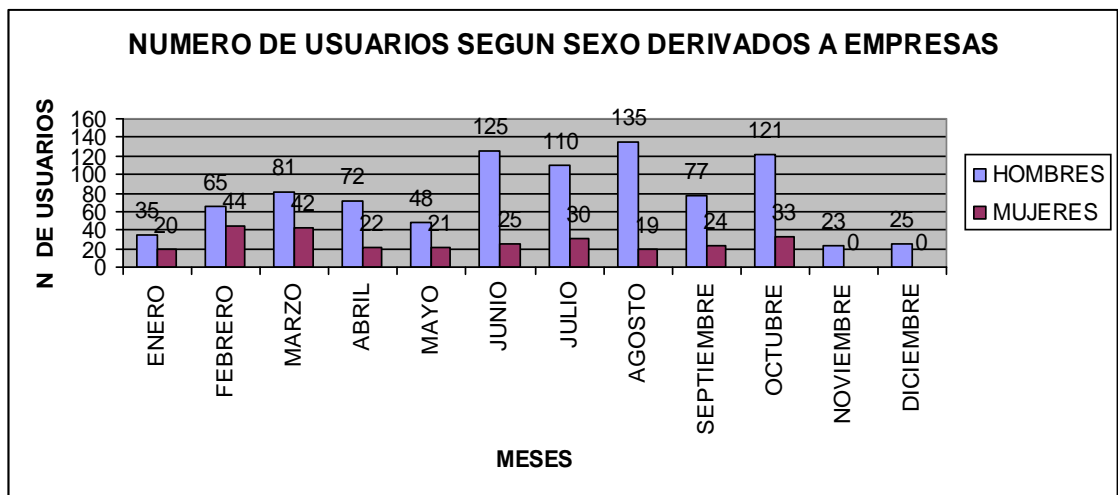

NUMERO DE USUARIOS COLOCADOS EN EMPRESAS POR OMIL

MES	MASCULINO	FEMENINO	TOTAL USUARIOS
ENERO	30	1	31
FEBRERO	21	3	24
MARZO	25	1	26
ABRIL	49	12	61
MAYO	29	4	33
JUNIO	41	2	43
JULIO	26	1	27
AGOSTO	16	10	26
SEPTIEMBRE	11	22	33
OCTUBRE	90	25	115
NOVIEMBRE	20	19	39
DICIEMBRE	26	4	30
TOTAL	384	104	488

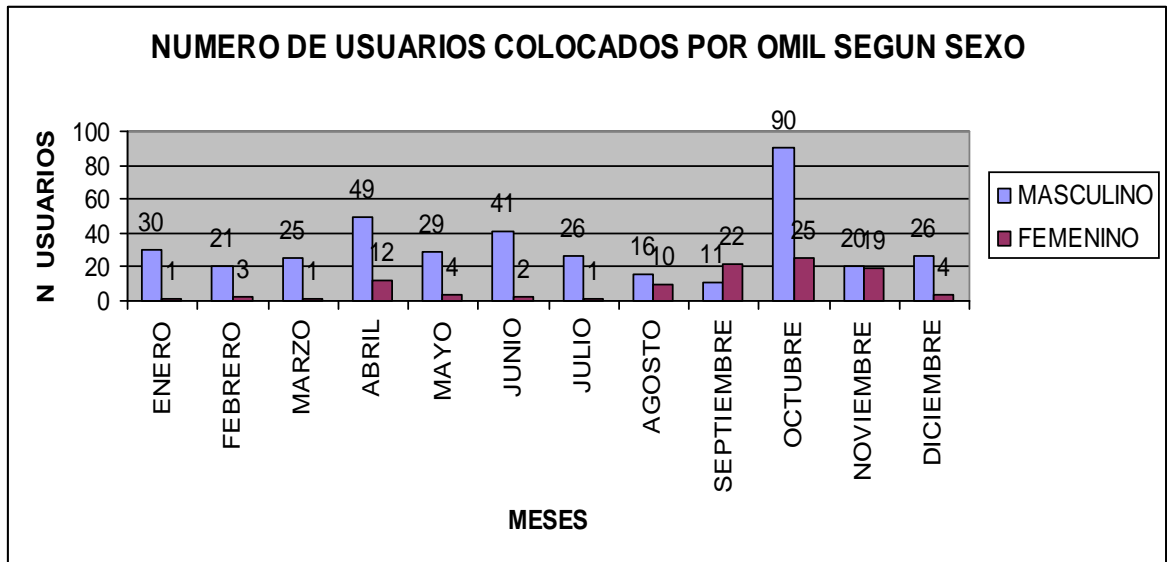

16-PROGRAMA DE J VENES

- Lota en el día Internacional de la Juventud:

Objetivo de la Actividad Promover y difundir Actividades de carácter Sociocultural recreativo para los jóvenes de Nuestra Comuna.

Recursos Materiales involucrados con sus respectivos Costos:

Amplificación : \$ 500.000.

Premios : \$ 100.000.

Alimentación : \$ 200.000.

Contratación de Banda Musical : \$ 2.000.000.

Costo de la Actividad : \$ 2.800.000.

- Encuentros Deportivos En Poblaciones:

Objetivo de la Actividad Promover el Deporte Juvenil a nivel Local con participación de una gran cantidad de jóvenes de diferentes Poblaciones de Nuestra Comuna.

Recursos materiales involucrados con sus respectivos Costos

Premios : \$ 100.000

Costo de la Actividad : \$ 100.000.

- Talleres de percusión:

Objetivo de la Actividad Promover y difundir Actividades de Batucada a los Jóvenes de la Comuna.

Recursos materiales involucrados con sus respectivos costos

Materiales para Talleres : \$ 500.000

Costo de Actividad : \$ 500.000.

- Encuentro de Liceos :

Objetivo de la Actividad Promover la Participación de diferentes Liceos de nuestra comuna con una presencia y apoyo a los diferentes Liceos de nuestra Comuna

Recursos materiales involucrados con sus respectivos costos

Amplificación : \$ 400.000.

Premios : \$ 100.000.

Alimentación : \$ 200.000.

Costo Total de la Actividad : \$ 700.000.

## 17.-UNIDAD DE PATRIMONIO

### INFORMACI N SOBRE PROYECTOS E INICIATIVAS 2011

1. Dise o Plan Maestro Unidad de Patrimonio.
  - Objetivos: Proponer una Carta de Navegaci n que permita dar una orientaci n y mbito de patrimonio cultural y su Puesta en Valor para la Comuna de Lota.
  - Tem tica: Patrimonial
  - Descripci n de la Actividad: mbito de Se definieron los siguientes lineamientos estrat gicos: Desarrollo Sustentable; Planificaci n Urbano y Desarrollo Sustentable; y Educaci n y Socializaci n. Los estrat gicos fueron socializados con la comunidad en diferentes presentaciones en curso.
  
2. D a Nacional del Patrimonio Cultural.
  - Objetivo: Posesionar a la Comuna dentro de la Regi n como un destino de alto inter s patrimonial dentro de la regi n de B o
  - Tem tica: Patrimonial.
  - Participantes: Elaboraci n de este d a se coordin con DEM, Comunicaciones; cultura, Turismo y Transporte.
  - Descripci n: Se realiz un acto en el Sindicato Industrial y Minero de Lota Bajo, declarado Nacional; que consider las siguientes actividades: Muestra del Lota; exposici n Fotogr fica, muestra de elementos relacionados con la historia de la miner a del carb n y muestra art stica y tradici n de la comuna, ejemplo: cueca minera e interpretaci n de de arreglos musicales.
  - Asistencia: 50 personas aproximadas.
  - Tambi n se incluyo una cu a radial en Radio Promocionando la comuna como un lugar de inter s tur stico y patrimonial.
  - Fecha: 29 de mayo 2011.
  - Valor: \$ 1.230.000 (compra de insumos para la actividad y servicios)
  
3. Proyectos a Fondos Concursables:
  - Objetivo: Buscar Fondos P blicos para dise ar y ejecutar proyectos vinculados al desarrollo tur stico patrimonial de la Comuna
  - Descripci n:
    - o Gore B o: Dise o y Adjudicaci n del proyecto Gore PUESTA EN VALOR DEL CIRCO PATRIMONIAL PARQUE ISIDORA Y ENECHEA BARRIO CHINO Y FERIA DE LOTA, COMUNA DE LOTA .
    - o FONDART: Dise o del proyecto ESCUELA DE CER MICA de Lota: No adjudicado.
  - Fecha: 1era. Etapa
  - Valor: proyecto Gore Adjudicado: \$1.800.000.000.
  
4. Equipamiento Unidad de Patrimonio:
  - Objetivo: Equipar a la unidad de Patrimonio con los requerimientos b sicos para que pueda cumplir sus Funciones.
  - Descripci n: El Concejo Municipal aprob la compra de equipamiento para la Unidad de Patrimonio (para permitir que el personal y los profesionales vinculadas a ella puedan realizar su trabajo de manera eficiente y oportuna).
  - Se compraron: 3 computadores marca Compaq; 2 impresoras laser hp color (una para cada oficina); 1 impresora Digital Fuji; 1 esc ner Canon copiladora; 2 sillones escritorio; y un disco externo para respaldo de informaci n.
  - Valor: \$3.728.000.
  
5. Gestiones:
  - Objetivo: Vincular a la Unidad de Patrimonio con instrumentos p blicos y privados para acciones que favorezcan y contribuyan a la Comuna.
  - Descripci n de Actividades:
    - o Asesorar Plan Regulador en proceso de aprobaci n.
    - o Participaci n en comisi n de proyectos de Recuperaci n Mercado y Feria de Lota.
    - o Materializaci n y organizaci n e inauguraci n Horno de Pan, sector Fundici n de Lota A
    - o Reuni n con Ministerio del Interior: Monumento al Minero.



- o Proyecto Fuerte Viejo.
- o Trabajo link patrimonio.
- o Participación en Comisión Enajenación Bienes Inmuebles Municipales.
- o Reunión con Radio Botendiente a diseñar una propuesta computacional de Lota.
- o Reuniones con el Consejo de Monumentos Nacionales, SUBDERE y MOP para evaluar proyectos vinculados a Expediente de la Zona Típica; declaratoria de bienes inmuebles o proyectos de b squeda de recursos para estos inmuebles de manera sustentable: ejemplo Gota de leche ; y otros edificios, como el edificio D. O. S. Torial ex

## 18- PROGRAMATURISMO

### ACTIVIDADES ENERO 2011

Fuegos artificiales sector Playa Blanca, excelente opinión de los 25. El P blico en su mayor a opina que se debieran efectuar en la Ciudad, por razones de seguridad y lds accidente do en el Sector Playa Blanca en la Ruta 160.

Planificación y visitas al sector de la feria Gastronómica el 22 y 23 de enero sector Playa Mat as. La habilitación del lugar no es la mejor, por higiene ambiental, aguas servidas, servicio agua potable, permisos municipales y otros inconvenientes. Por esto se trasladó el lugar de la Feria, al Anfiteatro y Centro Deportivo Av. Ly n N 20.

Reuniones en La Casa de la Cultura con Sr. H ctor Suazo por el programa de la Temporada, ju gados de los programas y las propuestas para las actividades de v

Visitas a Chambeque por los trabajos de limpieza, que aun no se desarrollan y no se han ret ros del sector.

Visitas con involucrados al Anfiteatro para la instalación de la Feria Gastronómica y Artesana DIA del Mero, se vieron las instalaciones y servicios, se conversó con el Administrador del recinto el programa para el mes del Arte y la Cultura.

Se realizan reuniones con los participantes de la Feria Gastronómica y Artesanal para la comisión para ultimar los detalles.

Se participa como unidad de Turismo en las reuniones de planificación del mes del Arte y la C minan las responsabilidades y a la oficina de Turismo le correspondió la organización de la Feria Artesanal de Lota.

A cargo de la organización del mes del Arte y la Cultura quedó el señor H ctor Suazo que designa cada encargado de Programas.

El 13 de Enero en el Pabellón 83 se realizó un seminario Patrimonial con Sr. Marcelo Ferriz y Salaverry en representación del Programa de Turismo de la Ilustre Municipalidad de Lota, a qu to a su unidad en una charla sobre el Turismo de Lota post

Se desarrolló la charla con Powers Point que significa el turismo en Lota, 2011. Lota pionero en el turismo de la región Emprendimiento Lotino Estadísticas de visitas en Proyectos a corto, mediano y largo plazo, Cuadro de necesidades.

El departamento de Turismo se integra a las reuniones de todas las actividades del mes del Arte y

El establecen reuniones con privados y se consiguen premios para los participantes a la Feria la participación de Lota sorprendente acompañado con Isidoras, Mineros, Toldo y Folletería.

Participación en las actividades del pabellón 83 y en talleres que se implementaron con Función Teatros, Grabados, xilografía, entre otros.



El 19 de Enero el Consejo nos comunicó que la FERIA COSTUMBRISTA no se puede efectuar en el anfiteatro ya que desde su inicio se toma esta decisión.

Este cambio nos obliga a recurrir a nuestra red de contactos para conseguir materiales El costo de agua potable, toldos de plástico (ya no se pudieron comprar) amplificaci n, bencina para los generadores elctricos (veh culo particular del Sr Marcos Ferrand) Etc.

El viernes 21 finalmente qued instalada la Feria Gastron mica y Artesanal en Plaza Mat as y p dinaci n, la agenda dispuesta para este d a no lleg , en la emergencia cumplieron guardia el Sr. Ferrand, la Sra. Elinet Wolf, Vasili Carrillo, Juan Ben tez con su esposa.

El s bado 22 y domingo 23 se desarroll la Feria sin ning n problema al contar con un 80% de personas, superando nuestras expectativas y con una encuesta p blica de opini n, muy buena y de todo el verano. El d a de Miner o culmin con un premio entregado por los participantes Gastron cos de Lota, muy valorado por el p blico y Autoridades presentes. Para finalizar esta feria se entregaron premios y diplomas de participaci n del Alcalde Sr. Jorge Venegas y Autoridades de la Ciudad. El programa de turismo se integra a todas las actividades de la Feria y queda a disposici n de la Municipalidad.

El se or Marcos Ferrand encargado de Turismo queda designado junto al personal a cargo para animar el encuentro de Payadores que se efectuar el d a 2 de febrero en el municipio se confici n en la tarde de Tango y Boleros del d a 4 de febrero a Cargo de la destacada Artista y Coreografa del Programa del Adulto Mayor, Se ora Maria Soledad Vergara.

#### ACTIVIDADES FEBRERO

Se solicita al Sr. Marcos Ferrand la locuci n del encuentro regional de Identidad Comunal que se realizara en Concepci n sector Plaza de Armas, con presencia de la primera autoridad de Lota Sr Jorge Venegas y el Senador Alejandro Navarro, a concurrir a las actividades lo mas tradicional de Lota, Se or Pan Minero, Batucadas, Mineros, Isidoras, Banda instrumental Folclorica y Banda Municipal de Lota y-La presencia del cantautor Nacional Jorge Y nez.

2 de Febrero: Participaci n en el Programa de Turismo en la Fiesta costumbrista de la Challa, actividad organizada por la Se ora Marcia Leiva, que se desarroll con xito en la Plaza de Armas de Lota

4 de Febrero : Tarde de Tango y Boleros, con participaci n de la Se ora Maria Soledad Vergara y Bailarina de Tangos, bailando junto a Jes s Hern ndez, Maestro e interprete de Tango y la pareja Marcos Ferrand Salaverry, Profesor y coreografo de Danzas Latinoamericanas.

La se ora Grecia Quiero queda asignada como Directora (s) de DIDECO por vacaciones de la Se ora Bernab Romero. Se asiste a una reuni n ordenada por la se ora Grecia, para entregar una cuenta de rendimientos que se desarrollar n a futuro y las necesidades de cada Programa.

Se asiste a Reuni n programada por la Alcaldesa (s) Se ora Elinet Wolf para enterarse de las Actividades de los Programas de Dideco, proyectos y necesidades, solicitando a los Encargados se les entregue p lendaro de Trabajo antes del 28 de Febrero de los programas para presente A o. (Carta Gantt).

#### ACTIVIDADES MARZO

Se ordena y clasifica el informe de Estad sticas y Encuesta 2011 que se realizaron durante los meses de Enero y Febrero a Turistas, visitantes y Residentes en cada uno de los siguientes lugares de atracci n: Playas de Colcura y Playa Blanca, Parque de Lota, Feria de Lota, Mina Chifl n del Diablo. Dichas encuestas fueron realizadas por Alumnas en Practica Profesional de Turismo en Desarrollo Tur stico del C.F.T. de Lota y supervisada por el encargado de Turismo de la I. Municipalidad de Lota.

Se inician las Reuniones de la Fiesta de la Cruz de Mayo, organizado por Educaci n y Turismo con la participaci n de Cultura, Comunicaciones, Programa de la Mujer, Adultos Mayores, Organizaci n Comunitaria y Deportes.

Participaci n en Reuniones de organizaci n del DIA del Patrimonio, Fiesta de San Pedro y de todos los Santos.



gramas de Dideco.

Avance de la elaboración de la **Plan Turística** de Lota con la Participación de Comunicaciones Turísticas, Relaciones Públicas y Cámara de Comercio.

Diseño de Circuitos Turísticos alternativos presentados a las Autoridades, Circuito Turístico Peatonal, Circuitos Miradores de Lota, Circuito Turístico Peatonal.

Inicio de Actividades Educativas para el Adulto Mayor, Charlas folclóricas y Clases de Danzas Latinoamericanas.

Actividad Cultural de Encuentro de Poetas, Poetas locales invitados.

Diseño de Proyectos de Información Turística.

#### ACTIVIDADES ABRIL

Cruz de Mayo: Reuniones de organización junto a Educación y la Sra. Grisnerly Sepúlveda para la Cruz de Mayo, que en esta oportunidad se **va a participar** que se han mantenido informados a la Comunidad sobre su participación.

Estamos trabajando en la Guía Turística de Lota; Comunicaciones está trabajando en el diseño de contenido, esperamos tenerla lista en el mes de Junio.

Se efectúan las primeras reuniones con Educación para la celebración de San Pedro Pescador, incorpora la Caleta el Blanco, Conchilla y Pueblo Hundido. Participan los Hermanos **Fañandez**, dirigente y el Cura Párroco de la Iglesia Matas.

Se termina el diseño de un circuito Patrimonial Cultural alternativo para la Comuna y se **trabaja** el Circuito por los Miradores de Lota.

Participación en Reuniones de coordinación con Dideco, junto a Patrimonio, Cultural, Administración y Alcaldía, para la Organización de Actividades a desarrollar hasta fin de Año.

Continúan con gran éxito las clases de Introducción a la Danza Latinoamericana dictada por **Dorland Salaverry** en los salones del Adulto Mayor a cargo de **Stela de Erme**. En esta oportunidad, Danza Nacional, con coreógrafas de Grupo, Introducción al Vals Clásico y sus derivaciones. Introducción Latinoamericana con Vals Peruano, Salsa, Merengue.

Se invita a todos los Adultos Mayores a **estas clases**, los lunes y viernes desde las 15 H. a las 17 H.

#### ACTIVIDADES MAYO

Organización de las Fiestas Costumbristas de la Cruz de Mayo, a cargo de Educación y Turismo, Relaciones de Comunicaciones, Cultura, Programa del Adulto Mayor, Programa de la Mujer, Organizaciones Comunitarias.

Actividad desarrollada con la Comunidad e Iglesias con gran éxito y muy bien recibida por la Comunidad.

Reuniones de Trabajo para el Día del Patrimonio Junto a Cultura, Patrimonio, Programas relacionados con esta festividad.

Reunión en terreno con los Pescadores de Caleta el Blanco y la Puesta en marcha de la Actividad hace entrega de la Organización de esta fiesta, a Turismo y Educación.

Puesta en **Mar Blanca** los Circuitos alternativos y la Instalación de un Kiosco de Información **Trabajado** por la Casa de la Mujer, gentileza de la Señora Angélica Huerta Concejal de la Comuna.





Se trabaja en los Proyectos de Iluminaci n del Patrimonio, Proyecto de Alojamiento Familiares para la Comuna y Servicio de Informaci n Tur stica.

DIA DEL PATRIMONIO: Se reabre despu s de muchos a os el Sindicato N\* 6 con la Presencia de la Comuna y Regionales, Inauguraci n de Espacios Culturales de Bandas y gran fiesta en este Acto Cultural Patrimonial.

En Lota Alto se reabre el Circuito Lota Sorprendente, llegando 7.500 turistas atra dos por el Al Programa de Turismo y Educaci n le correspondi la organizaci n de los visitantes, que se desarrollo sin problemas en forma eficiente, Las Autoridades no estaban presentes pero fueron puntualmente.

### ACTIVIDADES JUNIO

Se concluye las ltimas observaciones sobre la Gu a Tur stica y se elabora, probablemente en el Mes de Julio se har la entrega oficial de este documento para la Comuna.

Reuniones de coordinaci n Turismo junto a Educaci n y los Pescadores de Caleta el Blanco son San Pedro y la entrega de y bituzos para la Actividad, la I. Municipalidad instala dos bater as para los trabajos de la Caleta el Blanco.

Gimnasio Lota Alto: Presentaci n de Danzas Folcl ricas y Latinoamericanas a cargo de Don M Salaverry y el Cuerpo de los Adultos Mayores. Autoridades encabezadas por el Sr. Alcalde comuna estuvieron presentes, junto a 600 adultos mayores de la Comuna.

Reuniones de participaci n en la elaboraci n y puesta en Marcha de las bases y Contratos de Complejo Tur stico Gastronomito de Colcura Playa Segura y la Presentaci n en Powers Point Tur stico para Colcura , elaboraci n de Estad sticas de Turistas para la puesta en Marcha de municipal.

27 de Junio Organizaci n participaci n de la fiesta de San Pedro pescador , junto a Educaci n , Comunidad de la Caleta el Blanco, la Iglesia Cat lica representada por el P rroco de la Iglesia M

Se da inicio con una Liturgia a las 11 h. A. ma para la Regesi n a Caleta el Blanco, estuvieron presentes el Alcalde de Lota Don Jorge Venegas junto a las Autoridades y la comunidad de Lotina. El lente por la convocatoria, actividades y la fina atenci n de los Organizadores.

### ACTIVIDADES JUD

Diversas reuniones en Caleta el Blanco por Proyecto comunal Tur stico, Paseos en la Bah a e participan Sr. H ctor Suazo, Juan Fa ndez, Pedro Fa ndez, Marcos Ferrand Salaverry.

Reuni n en Dideco por la Modificaci n Presupuestaria en la reuni n, Sra. Bernarda Romero, Marcos Ferrand Salaverry; se informa que el Programa de Cultura coincide con los tem, que el Programa tiene en su presupuesto Anual. Por lo tanto no modifica y se mantiene el que se present inicia

Reuniones con el Sr. Julio Gaete , Luis Zambrano , el equipo del Programa de Turismo a cargo rrand Salaverry, comerciantes de Lota Alto y Lota Bajo , y Colcura , por el lanzamiento de la G de Agosto en el Hotel de Beredo, 16 horas.

Participaci n junto a Anthony Carrasco de Fomento Productivo en la elaboraci n de las Bases de los Restaurantes del Complejo Gastron mico de Colcura Playa Segura , Participan la Administraci n , Encargada de Dideco , Sra. Bernarda Romero , Arquitecto Hern n Henr quez, Programa de Cultura Comunicaciones, Finanzas , Patrimonio . Estas bases deber n estar Publicadas en el Mes de Agosto



Se inicia la segunda etapa del Taller de Folclore Nacional en los Salones del Adulto Mayor Lota Bajo a cargo del Sr. Marcos Ferrand Salaverry, actividades desarrolladas dentro del Proyecto Mayor a cargo de la Sra. María Soledad Vergara.

Marcos Ferrand Salaverry es invitado a participar en el Campeonato Comunal de Cueca del Adulto Mayor a efectuarse el 29 de Julio en la sede del Adulto Mayor en Lota Bajo.

El Programa de Turismo junto al Programa de Cultura y el Depto. De Comunicaciones y Relaciones tiene la tarea de Organizar las Festividades Patrias, para ello convoca a todos los Departamentos de Lota para presentar el Programa de Actividades. Reuniones que incluye a las organizaciones de Cultura.

Se inician las Reuniones con Comerciantes de la Playa de Colcura para establecer una Red de Comercio para el desarrollo del Proyecto gastronómico Colcura Playa Segura.

### ACTIVIDADES AGOSTO

Reuniones de coordinación para el lanzamiento de la Guía Turística para Colcura, para conseguir los Salones del Hotel Ángel de Peredo. El Presidente de la Cámara de Comercio y Turismo se comprometió a financiar con algunos Comerciantes gastronómicos el Coctail para el lanzamiento.

Gracias a la gestión del equipo de Turismo y la excelente disposición de Grisnerly Sepúlveda se consiguió la participación junto con el Grupo Fallamancitos.

Se reinician las reuniones para determinar las bases Administrativas y Técnicas de los Restaurantes con participación activa del Programa de turismo y Fomento Productivo. Se informó de la Reunión con Marcos Ferrand programada con los dueños de los Restaurantes de Colcura, aclarando e informando sobre la posibilidad de participar en ella.

Se trabaja conjuntamente junto a Cultura y Comunicaciones para formar los equipos de Trabajo y definir responsabilidades en vista de las Festividades Patrias. Se establecen en paralelo Reuniones con Comerciantes de Colcura y Lota.

Se presenta al Consejo Municipal el presupuesto para las Actividades de Septiembre, siendo en su totalidad rechazadas y postergando la decisión para otra oportunidad.

El Viernes 26 de Agosto se entregó a la Comunidad la Guía Turística para la Comuna, con presencia de Jorge Venegas Troncoso junto a Autoridades e Invitados especiales. En esta oportunidad se dio la palabra al Señor Venegas que destacó el trabajo desarrollado por la Municipalidad, el Programa de Turismo y Relaciones Públicas.

La participación de Grisnerly Sepúlveda y Fallamancitos fue de gran Nivel por su calidad interpretativa, se entregaron a Antiguos Comerciantes y se dio paso a una degustación con Productos típicos de la zona.

Durante el resto del mes se procedió a capacitar a Comerciantes y Oficinas de información Turística de la Comuna.

### ACTIVIDADES SEPTIEMBRE

Continúan las reuniones con Involucrados para las Fiestas Patrias, Concejales, Alcalde, Comerciantes, Carabineros, entre otras Instituciones.

Se nombra Coordinador General de las Actividades al Señor Julio Gaete, Comunicaciones y RR.PP. y al Señor Hector Suazo de Cultura y para Colcura al Señor Marcos Ferrand junto al Equipo de Turismo formado por Pablo Orella y el Señor Jonatan Fuentealba.

Finalmente se autorizó el Programa de Fiestas Patrias con algunas modificaciones con respecto a la programación, financiamiento y horarios. Se ultimaron los detalles y responsabilidades en Reuniones de Coordinación.



ra luego dar comienzo el 15 de Septiembre festividades que se prolongaron hasta el 19 de Septiembre. El resultado, organización, difusión y actividades fue excelente, destacando las que le corresponden.

En forma paralela durante la primera quincena de Septiembre se trabajó el Programa de Turismo para el año 2012, financiamiento y actividades. Junto con ello en reuniones de Trabajo para las bases Técnicas para los Restaurantes de Colcura.

Promoción y difusión de la Guía Turística en las Oficinas de Turismo Forestal dispuesto para ello, Aeropuerto de Concepción, Santiago, Arauco, Cañete, Punta de Tralca en Valparaíso, DIA Turismo, en Cobquecura.

Se retoman las actividades de los Talleres de bailes Folclóricos y Sábados del Adulto Mayor de Lota Bajo.

#### ACTIVIDADES OCTUBRE

Reuniones de coordinación para el Presupuesto del Programa de Turismo para el año 2012, DIFUSIÓN, y otras.

Participación en Eventos Folclóricos Escolares, Adultos Mayores y Animación durante el evento.

- Apertura de Kiosco de Información en Lota Alto, los fines de Semana en Temporada Baja.

Distribución de Periódico de Lota en toda la Comuna, en puntos especialmente elegidos para Lota Alto y Lota Bajo.

Participación en la Feria de Servicios Regionales, mediante un Kiosco de Información Turística y la Comuna de Lota, entrega de Folletera, Guía Turística y el Periódico de Lota.

Animación y participación en el Aniversario de la Plaza de Armas en un Evento Artístico con bandas de Jazz, de Rock y Tropical desde las 20 h. en adelante.

Participación del Programa de Turismo en Feria Regional, Nacional e Internacional de Turismo e Invitado y organizado Separatur. (27 de Septiembre)

Reuniones varias para la Organización de la Fiesta de la Primavera a cargo de Cultura, Comunicaciones Públicas, Responsable Sr. Héctor Suazo.

Organización de la Feria Gastronómica y Artesanal de Lota, Responsable Turismo Productivo.

#### ACTIVIDADES NOVIEMBRE

Reuniones de coordinación para el Presupuesto del Programa de Turismo para el año 2012.

Diseño de la Feria Gastronómica y Artesanal de Lota, Necesidades, plano Eléctrico, Red de ubicación de los Puestos.

Reuniones para definir la ubicación de la Publicidad en la Comuna, Lienzos Avisos Radiales y Televisión.

Reuniones con los postulantes de La Feria Gastronómica y Artesanal de la Plaza Matías.

Participación en todas las actividades de la Primavera tanto en la Organización como en la responsabilidad de las Murgas, Carros Alegóricos y animación del Evento.

Reuniones con el Presidente de la Cámara de Turismo de Lota para la participación del Comercio de La Primavera y la Feria Gastronómica y Artesanal de Lota.



Reuniones de Trabajo para la elaboración de la Guía Turística de Lota, colaboran: el Comercio de Lota, el Presidente de la Cámara de Comercio y Turismo de Lota Sr. Carlos Zambrano, Julgado de Comunicaciones.

ACTIVIDADES DICIEMBRE

Instalación de la FERIA Artesanal de Lota Instalada en la Plaza Matías de Lota Alto, la 14 Artesanos en : Carbón , Madera , Tejido, macramé , Crocheteo, alfombras, Mapuches , Conchitas y objetos Marinos , Pintura en Tela , Retablos. En gastronomía la integran 8 Expositores entre otros: nuestra Comida Minera, Gastronomía Nacional, Platos típicos y Gastronomía Internacional. Además un concurso de Preparación de Plato Innovador, La Receta de la Abuela y Plato de Emprendedor Emergente, con premios para los participantes.

La asistencia a la Feria superó las 6.000 personas, dejando una muy grata impresión de la Organización del Evento que participó Junto a Cultura y Fomento Productivo. Además se celebró El Concurso con participación de Numeros Artísticos tanto en Folclor como en Música Popular, que deleitó al asistente.

Desde el 12 de Diciembre hasta el 16 del mismo mes participamos Junto a Anthony Carrasco Encuentro Fomento Productivo , en la Elaboración de las Bases Administrativas y Técnicas para la Licitación de Restaurantes , Kioscos y Puestos Artesanales para el Complejo Costero Playas Segura .

Turismo integra desde esta fecha la Mesa de Trabajo para la Supervisión y desarrollo del Atractivo Turístico de Colcura, participando en la selección y posterior Instalación de los Restaurantes y Complejo Gastronómico de Colcura.

Participación en las Reuniones del Mes del Arte y Cultura a efectuarse en Enero y Febrero de 2012, el Equipo Responsable de las Actividades, a Turismo le correspondió , Animación en algunos Eventos y organización de la Feria Artesanal en Enero 2012.

Participación en múltiples reuniones de integración con los propietarios de los Restaurantes de Colcura Antigua de Colcura, con la intención que participen en la Licitación de los Nuevos Restaurantes de Colcura. Organiza en Colcura.

Participación en las Fiestas Navideñas que organiza el Departamento de Educación de la I. Municipalidad de Lota.



19-PROGRAMA DE CULTURA

FECHA	ACTIVIDAD	ASISTENCIA APROX.
2021 enero	FIESTA COSTUMBRISTA ZONA DEL CARBÓN	2.500 personas
22 enero al 07 de	MES DEL ARTE Y LA CULTURA	25.000 personas
Abril	CAMPEONATO NACIONAL DE CUECA (FASE COMUNAL)	500 personas
Abril	CAMPEONATO PROVINCIAL DE CUECA (FASE PROVINCIAL)	1.500 personas
23 Abril	ACTO ARTÍSTICO D A DIBRO	80 personas
06 agosto	CABILDO DEL ARTE Y LA CULTURA	80 personas
Septiembre	FIESTAS PATRIAS	(NOTA: aunque se realiz fondos solicitados Cultura esta actividad fue ejecu en su totalidad por RR.P
14 octubre	CONMEMORACIÓN ANIVERSARIO 349 DE LA COMUNA	1.500 personas
2526 nov.	FIESTA DE LA PRIMAVERA	15.000 personas
2 de diciembre	RECITAL MÚSICA LATINOAMERICANA	2.000 personas
9-10 diciemb.	FIESTA COSTUMBRISTA ZONA DEL CARBÓN	8.000 personas
2024 diciemb.	NAVIDAD EN LOTA	Esta actividad fue ejecu en su totalidad por progr ma de Cultura del Depto. Educativo.

20-SUBSIDIO AL CONSUMO DE AGUA POTABLE

TOTALES DE PERSONAS BENEFICIADAS Y GASTO EN DÍNERO A O 2011

MES	67% SUB.		43% SUB.		100% SUB.		TOTALES DEL MES
	BENEF.	\$	BENEF.	\$	BENEF.	\$	
ENERO	1592	8.014.17	3106	10.002.4	466	3.371.72	21.388.3
FEBRERO	1593	8.508.7	3101	10.593.2	475	3.661.5	22.763.6
MARZO	1468	7.668.7	3155	10.622.63	478	3.635.1	21.966.5
ABRIL	1333	6.932.2	3019	10.188.3	483	3.717.97	20.838.5
MAYO	1346	6.820.0	3091	10.260.6	492	3.629.9	20.710.6
JUNIO	1439	6.414.17	3203	9.856.7	488	3.505.3	19.776.3
JULIO	1323	6.530.6	2991	9.687.7	482	3.495.1	19.713.5
AGOSTO	1414	6.532.1	3057	9.518.6	486	3.405.6	19.456.4
SEPTIEMBRE	1506	6.715.20	2839	8.493.5	468	3.341.90	18.550.6
OCTUBRE	1558	7.713.46	2772	9.251.9	456	3.434.2	20.399.7
NOVIEMBRE	1595	8.374.3	2803	9.737.72	457	3.595.7	21.707.8
DICIEMBRE	1692	9.175.38	2997	10.600.6	461	3.681.82	19.776.0
TOTAL ANUAL	17859	89.399.4	36134	118.854.2	5692	38.794.4	247.048.1

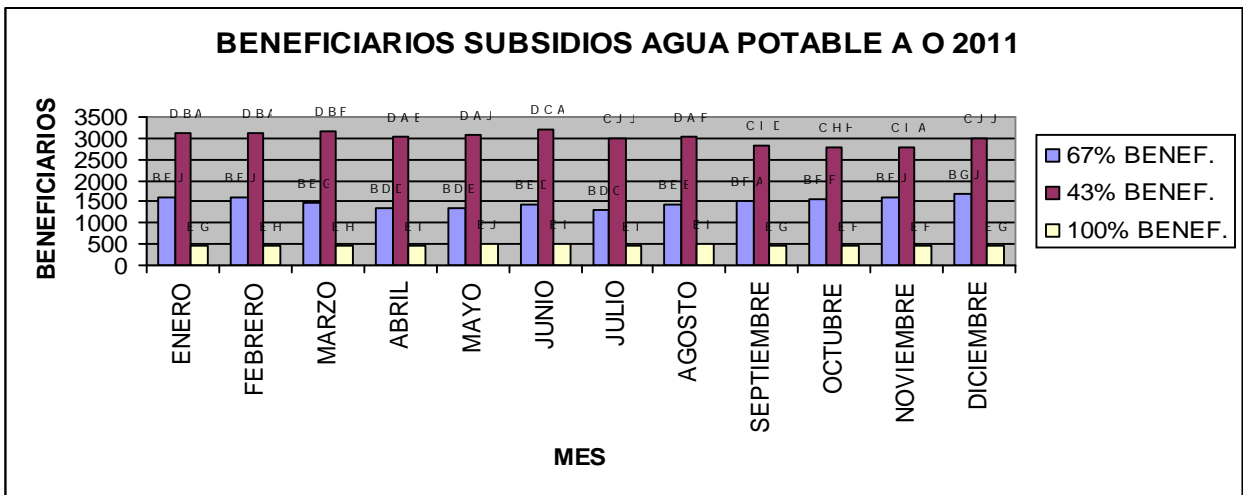

SUBSIDIOS AL CONSUMO AGUA POTABLE

SUBSIDIOS OTORGADOS A PERSONAS A O 2011

MES	67%	43%	100%	TOTAL
ENERO	100	109	20	229
FEBRERO	64	81	23	168
MARZO	133	218	13	364
ABRIL	148	188	0	336
MAYO	144	180	1	325
JUNIO	23	143	13	179
JULIO	110	138	1	249
AGOSTO	76	122	0	198
SEPTIEMBRE	84	48	0	132
OCTUBRE	89	198	17	304
NOVIEMBRE	31	271	18	320
DICIEMBRE	13	139	26	178
TOTALES	1015	1835	132	2982

SUBSIDIO AGUA POTABLE:

Ley N 18.778 que establece Subsidio al Pago de Consumo de Agua Potable y Servicios de Alcantarillas y Aguas Servidas, que favorece a usuarios residenciales en los casos r

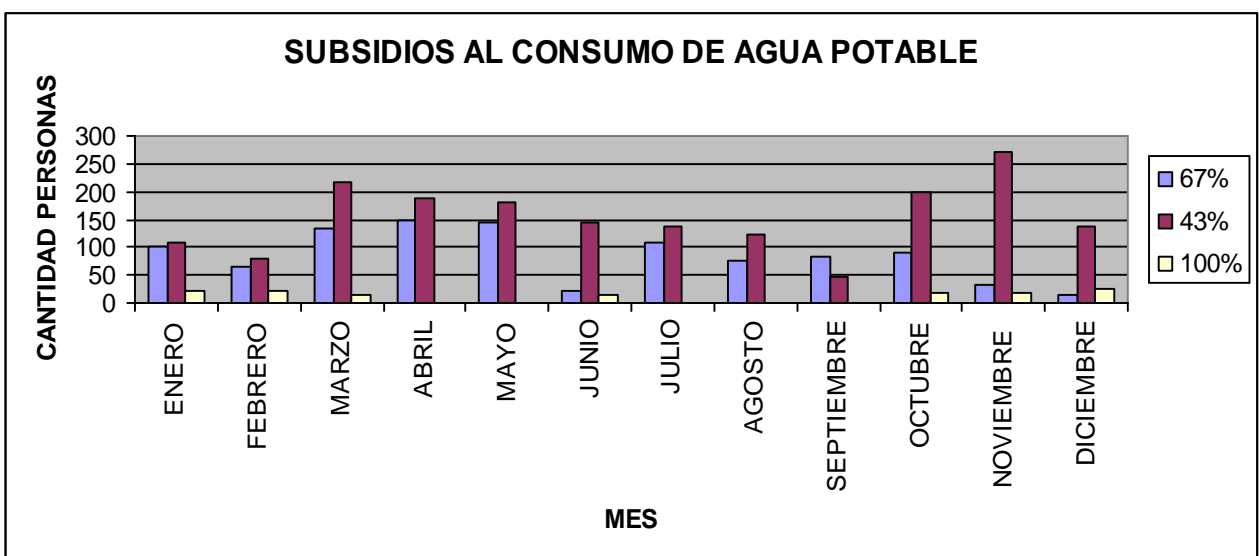

21- OFICINA DE ASUNTOS RELIGIOSOS

Objetivos:

- Es fortalecer los vnculos, ya sea, cultural como espiritual, de las Iglesias Cristianas de la Comuna.
- Ser un ambiente de convivencia social, respetuosa y tolerante entre los individuos.
- Existen un Programa Anual a o 2011 en nuestra Oficina, lo que conlleva a realizarse 100% de las actividades.
- Se trabaja en red con Programas del Municipio y otras entidades, para fortalecernos y apoyarnos.
- Se canaliza y gestiona permisos para Iglesias que ocupan espacios e inmuebles que pertenecen al Municipio u otros.
- Se apoya con el Ministerio de Fe, para la Constituci n de Agrupaciones Religiosas (Ministerio de su Iglesia Varones y J venes).
- Se orienta y gestiona el tr mite para obtener el traje, ya sea, moda, tejido, manualidades, etc.
- Se realizan Seminarios y Talleres de Capacitaci n a L deres, Pastores, J venes y Damas de las Iglesias de Lota.
- Se brinda orientaci n y se gestiona para la Normalizaci n de Templos y Capillas.
- Se gestiona la prestaci n del Minib s Municipal a las Iglesias e Instituciones Cristianas para viajar fuera de la Regi n (Cap. 25 Personas), en Recorridos Guiados.
- Se apoya a las Agrupaciones Cristianas cons Municipales (Con Personalidad Jurídica Vigente).
- Se ofrecen cursos de Estudios B blicos a Iglesias que lo requieran.

V FESTIVAL CRISTIANO

Rescatar el legado musical y cultural del pueblo evang lico para fortalecer los valores de la Iglesia Evang lica entre la Municipalidad y la Comuna.

Este a o se contó con la participaci n de grandes Invitados; Nacional e Internacional, Rene Gormez Mu oz.

ENCUENTRO DE J VENES CRISTIANOS

Motivar a los J venes de la Comuna a un mejor estilo de vida, logrando traer sanidad y fortaleza emocional, espiritual y mostrarle lo importante que son ellos en la construcci n social y espiritual de la Comuna.



#### SEMINARIO PARA PASTORES Y LIDERES CRISTIANOS

Motivar a los Lideres Cristianos a ser, consecuente con lo que hablamos y predicamos y por estilo de vida acorde con los principios de Dios.

Mostrar lo importante que son ellos en la construcción social y espiritual de u

#### JORNADA DE FORMACION PARA MUJERES CRISTIANAS

Colaborar con la mujer Cristiana entregando temas y charlas que refuercen la importancia de ellas en sus respectivas Iglesias.

Se contó con la participación de Mujeres de Iglesias, las cuales recibirán capacitación y orientación

#### CELEBRACION DEL MES DE LA BIBLIA Y TEDEUM

Dar gracias a Dios por darnos el privilegio de tener con nosotros el libro que ha cambiado la vida de las personas, en todos los países de Hispania.

Participaron adultos, jóvenes, niños en un desfile con pancartas, culminando con un acto en la

#### CONFERENCIA NACIONAL DE LIDERES CRISTIANOS

Conferencia Nacional, con invitados especiales. En esta oportunidad el hermano evangélico atrapado en la mina San José de Copiapó Hermano José Samuel que compartió su testimonio vivido en ese lugar.

Dar gracias a Dios por el reconocimiento a la labor de la iglesia Evangélica en Chile.

#### FESTIVAL DE NIÑOS CRISTIANOS

Dar a conocer los talentos y habilidades musicales y artísticas de los niños, entregando proyectos y valores espirituales, que contiene la música cristiana.

#### DIA NACIONAL DE LAS IGLESIAS EVANGELICAS

Celebrar y dar gracias a las Iglesias que están cumpliendo una labor muy efectiva y de mucha bendición para nuestra nación.

Este culto y desfile de celebración se realizó para fomentar la convivencia y unidad entre Pastores y hermanos en general.





PORCENTAJE DE CRISTIANOS EN LA COMUNA

Cristianos Evang licos	27.840	58%
Cristianos Cat licos	9.600	20%
Testigos de Jehov	864	1,8%
Adventistas	700	1,5%
Mormones	384	0,8%

Total de Asistencia General en Actividades: 8.500 Personas

tem aportado Municipalidad: \$8.400.000.

22. FICHA PROTECCI N SOCIAL

Total Fichas	Total personas encuestadas
15.909	45.072

Durante a o 2011 se realiza convenio entre la Municipalidad de Lota y el MIDEPLAN  
Monto asignado al proyecto: \$ 7.777.789

Objetivo del proyecto:

1. Revisar 3.000 fichas aplicadas entre el a o 2007 y con un puntaje inferior a 8500 puntos
2. Iniciar el proceso de aplicaci n de la nueva Ficha Social

Proceso para la aplicaci n de la nueva Ficha Social:

1. Entrega carta domicilio de la familia a encuestar
2. Registro de Residentes de toda familia en oficinas DIDECO
3. Encuesta en el domicilio, de acuerdo a Registro de Residentes.
4. Ingresos de los antecedentes a programa computacional del MIDEPLAN
5. Resultado de nuevos puntajes ser n entregados por el MIDEPLAN a o 2013

23. PROGRAMA DE LA MUJER

El Programa se encuentra trabajando con 72 Talleres en los diferentes Sectores de nuestra Comuna, uno de ellos esta compuesto por 1520 Mujeres aprox.

Durante el mes de Marzo se realizaron diferentes Reuniones con todo el Personal que trabaja en el Programa y con todas las Agrupaciones de Mujeres y se visitaron en terreno a las Agrupaciones de Mujeres,

Coordinaci on con RODEMU para trabajar conjuntamente en esta Capacitaci on laboral obteniendo Certificaci on por intermedio del Sencfo fueron 20 Mujeres de diferentes Sectores de nuestra Comuna recibiendo su certificaci on Primeros Auxilios Cuidadora para Adultos Mayores.

Se conforma Organizaci n Comunal de Mujeres.

Se realizaron diferentes Encuentros de Mujeres, Talleres de Aer bica, Entrega de Pesebres en Oficinas Municipales, se visito el Hospital conmemoramos el Dia de Marzo, Celebraci on de la Madre entre otras Actividades que realizamos durante el a o



Z] f d e c V 1 ^ f \_ Z T Z a R ] Z U R U 1 U V 1 ] ` e R

Se hace entrega a todas las Agrupaciones de Mujeres materiales de trabajo para aplicarlos en las  
Monitorías del Programa para luego ser expuestas a la Comunidad en dichos trabajos.

Se realizan Operativos en Beluquera a comunidades escolares, Hogar Cristo y otros.

TALLERES PARA PADRES Y MADRES

ENCUENTRO DE MUJERES

Se comienza a visitar a las agrupaciones de mujeres y a varias de ellas para arreglar la infraestructura.

En el mes de Julio iniciamos el ciclo de charlas para Mujeres sobre temas que se impartieron en un quever con  
las temáticas de género y su entorno, Historia Unificada de la Mujer etc. Coordinado con Academia Libre.

Se hace entrega de materiales a los diferentes Talleres de nuestra Comunidad que con estos se elaboran los  
trabajos para ser exhibidos en el mes de Noviembre en el paseo peatonal



Z] f d e c V 1 ^ f \_ Z T Z a R ] Z U R U 1 U V 1 ] ` e R

Se realiza en homenaje a las Madres de nuestra Comunidad a Mujeres que cumplen diferentes roles.

Se desarrolla Jornada de Evaluación y Autoevaluación Agrupaciones de Mujeres con Equipo del Programa: con el fin de detectar aciertos y desaciertos.

Se culmina con Ceremonia de finalización, con una participación de 300 Mujeres, dándose de manera especial a las que tuvieron mayor participación en el Programa.

CURSO PELUQUERÍA

TRABAJOS REALIZADOS POR LAS MONITORAS



Z] f d e c V 1 ^ f \_ Z T Z a R ] Z U R U 1 U V 1 ] ` e R

PRESENTACIONES DE ER BICA

CERTIFICACION CURSO DE CAPACITACION CON PRODEMU



Z] f d e c V 1 ^ f \_ Z T Z a R ] Z U R U 1 U V 1 ] ` e R

ENTREGA DE PESEBRES A OFICINAS MUNICIPALES

ENTREGA DE OBSEQUIOS A BEBES NNACIDOS DEL HOSPITAL DE NUESTRA COMUNA



### 9.- DEPARTAMENTO DE SALUD MUNICIPAL

Los Servicio de Atenci n Primaria de Salud (APS) a trav s del Departamento de Salud de la Ilustre Municipalidad de Lota (DAS Lota), que a contar del A o 2011 reside en el Edificio del ExHospital de Encomienda de m s de 3.700 M2 entregado en comodato por CORFO por el a o 2010. La APS Municipal, que a contar del a o 2011 incorpora el nuevo Cecosf Colcura, cuenta con los siguientes recursos f sicos:

- a) CENTRO DE SALUD FAMILIAR DR. JUAN CARTES ARIAS DE LOTA ALTO  
Edificio construido en el a o 1987, cuenta con una superficie construida de 870 M2 que incluye sala de atenci n m dica, farmacias, ba os, oficinas, etc.
- b) CENTRO DE SALUD FAMILIAR DR. SERGIO LAGOS OLAVE DE LOTA BAJO  
Edificio construido en el a o 2004, cuenta con una superficie de 1.080 M2, el cual posee salas, boxes de atenci n m dica, farmacias, ba os, oficinas, etc.
- c) CENTRO COMUNAL DE SALUD FAMILIAR DE COLCURA  
Edificio nuevo, construido en el a o 2011, cuenta con una superficie construida de 166.5 M2, el cual posee sala de atenci n m dica, sala de procedimientos generales, farmacia, ba os, etc.

Nuestra Misi n es prestar servicios dentro del rea jurisdiccional de la comuna, con el prop sito de mejorar los problemas de salud y elevar el nivel de salud integral, participativa y continua de la poblaci n individual y su familia.

Nuestra Visi n es generar la capacidad de programar la tarea en salud como una organizaci n de carcter evaluativo. Tener la capacidad de gesti n necesaria y eficaz en la administraci n de los recursos, reconociendo limitaciones y buscando un trabajo conjunto de la salud colectiva y familiar.

#### POBLACI N INSCRITA Y VALIDADA POR FONASA A O 2011

Establecimiento	Infantil de 0 a 5 a os	Adolescentes de 6 a 17 a os	Adultos de 18 a os y m s	Total
Cesfam Dr. Juan Cartes Arias	2.482	3.261	14.416	20.159
Cesfam Dr. Sergio Lagos Olave	1.645	2.187	9.095	12.927
Cecosf Colcura	255	324	1.399	1.978
<b>Total Sistema de Salud Municipal</b>	<b>4.382</b>	<b>5.772</b>	<b>24.910</b>	<b>35.064</b>
Hospital de Lota	2.417	1.280	6.916	10.613
<b>Total Sistema P blico</b>	<b>6.799</b>	<b>7.052</b>	<b>31.826</b>	<b>45.677</b>

#### INGRESO PER CAPITA

tem	\$ / Mes 20
Per c pita basal A o 2011	\$ 2.743
Valor Referencial Asignaci n de Zona A	\$ 192
Valor Per C pita A o 2011	\$ 2.935
Poblaci n A o 2011	35.064
Poblaci n mayor de 65 y m s a os A o 2011	3.779
PER C PITA A O 2011	M\$ 1.256,0
APORTE MUNICIPAL A O 2011	M\$ 300,00

Respecto del valor per c pita basal a o 2011 de \$2.735, cabe mencionar un aumento de un 10% respecto al valor per c pita basal a o 2010, que fue de \$2.487. Respecto de los M\$300.000 de aporte municipal para el funcionamiento el A o 2011, cabe destacar que hubo aportes adicionales por M\$29.607 m s de los M\$270.393 aprobados por el Sr. Alcalde y Concejo Municipal el A o 2011. Otro ingreso importante del A o 2011 proveniente del Sector privado, es la Donaci n de Jap n por M\$34.508 de una Ambulancia y Equipo Autoclave para futuros SAPU y Sala de Esterilizaci n.



Zulia, 12 de febrero de 2011

INFORME PRESUPUESTARIO SALUD A O 2011  
(EN MILES DE PESOS)  
ANÁLISIS DE LOS INGRESOS AL 31 DE DICIEMBRE DE 2011

CÓDIGO	DENOMINACIÓN	PRESUP. INICIAL	PRESUP. VIGENTE	INGRESOS PERCIBIDOS	SALDO PRESUPUESTARIO
000000000000	Deudores Presupuestarios 111..	1,688,53	1,723,15	1,935,81	-212,65
050000000000	C x C Transferencias Corrientes	1,631,53	1,666,15	1,910,11	-243,96
050100000000	Del Sector Privado	0	34,51	37,43	-2,92
050100100000	Donación Embajada de España	0	34,50	34,50	0
050100200000	Donación Universidad	0	3	2,93	-2,92
050300000000	De Otras Entidades Públicas	1,631,53	1,631,64	1,872,67	-241,03
050300600000	Del Servicio de Salud	1,313,53	1,313,62	1,530,18	-216,56
050309900000	De Otras Entidades Públicas	17,99	17,99	12,88	5,11
050310100000	De la Municipalidad A Servicios Saludados a su	300,00	300,02	329,60	-29,58
080000000000	C x C Otros Ingresos Corrientes	35,00	35,00	3,69	31,30
080100000000	Recuperaciones y Reembolsos por Licencias Médicas	35,00	35,00	2,16	32,83
080100200000	Recuperaciones Art. 12 Ley N° 18.900	0	0	2,16	-2,16
089900000000	Otros	0	0	1,52	-1,52
089900100000	Devoluciones y Reintegros de impuestos	0	0	1,52	-1,52
150000000000	saldo inicial caja	22,00	22,00	22,00	0
TOTAL		1,688,53	1,723,15	1,935,81	-212,65



Z] f d e c V 1 ^ f \_ Z T Z a R ] Z U R U 1 U V 1 ] ` e R

AN LISIS DE LOS GASTOS AL 31 2011

C DIGO	DENOMINACION	PRESUP. INICIAL	PRESUP. VIGENTE	OBLIGACION ACUMULADA	SALDO PRESUPUESTARIO	DEUDA EXIGIBLE
0000000000	Acreditados Presupuestarios 121..	1,688,53	1,723,15	1,743,90	-20,74	12,04
2100000000	C x P Gastos en Personal	1,500,89	1,500,86	1,419,54	81,317	0
2101000000	Personal de Planta	845,43	845,46	1,052,70	-207,42	0
2101001000	Sueldos y sobresueldos	662,79	662,82	811,03	-148,21	0
2101002000	Aportes del Empleador	27,98	27,99	28,29	-297	0
2101003000	Asignaciones por Despejo	135,80	135,80	150,57	-14,77	0
2101004000	Remuneraciones Variables	7,325	7,322	15,890	-8,568	0
2101005000	Aguinaldos y Bonos	11,519	11,520	46,90	-35,38	0
2102000000	Personal a Contrata	637,42	637,26	252,07	385,19	0
2102001000	Sueldos y sobresueldos	582,40	582,24	203,35	378,88	0
2102002000	Aportes del Empleador	8,637	8,637	6,310	2,327	0
2102003000	Asignaciones por Despejo	37,42	37,42	18,177	19,25	0
2102004000	Remuneraciones Variables	0	0	2,014	-2,013	0
2102005000	Aguinaldos y Bonos	8954	8,954	22,214	-13,260	0
2103000000	Otras Remuneraciones	18,040	18,132	114,768	-96,63	0
2103001000	Honorarios a Suma Alzada Personas Naturales	5,540	5,557	22,197	-16,634	0
2103005000	Suplencias y Reemplazo	12,500	12,576	92,57	-80,00	0
2200000000	C x P Bienes y Servicios Consumo	107,66	107,79	198,97	-91,182	11,018
2201000000	Alimentos y Bebidas	0	0	68	-68	0
2201001000	Para Personas	0	0	68	-68	0
2203000000	Combustibles y Lubricantes	1,600	1,611	11,916	-10,305	1,002
2203001000	Para Vehículos	800	805	5,277	-4,472	406
2203002000	Para Maquinarias, Equipo de Producción, Tracción Elevación	0	3	0	3	0
2203003000	Para Calefacción	800	803	6,639	-5,836	596
2203990000	Para Otros	0	0	0	0	0
2204000000	Materiales de Uso no Consumo	93,012	93,05	121,76	-28,70	9,923
2204001000	Materiales de Oficina	500	506	6,935	-6,428	590
2204004000	Productos frías	84,512	79,512	73,770	5,742	5,307
2204005000	Materiales de Vestir	5,500	10,524	24,35	-13,829	754
2204007000	Materiales de Aseo	500	504	4,191	-3,687	560
2204009000	Insumos, Repuestos y Accesorios Compensacionales	500	504	4,088	-3,584	20
2204010000	Materiales para Mantenimiento y Reparaciones de Inmuebles	500	502	4,385	-3,883	289
2204011000	Repuestos y Accesorios Mantenimiento y Reparaciones de Vehículos	500	500	1,471	-971	122
2204990000	Otros	500	502	2,527	-2,019	2,287
2205000000	Servicios Básicos	1,500	1,531	29,83	-28,30	0
2205001000	Electricidad	500	519	18,167	-17,648	0
2205002000	Agua	500	506	5,627	-5,122	0
2205005000	Telefonía Fija	500	506	6,038	-5,532	0
2206000000	Mantenimiento y Reparaciones	900	906	6,467	-5,567	76
2206001000	Mantenimiento y Reparaciones de Edificaciones	150	151	774	-623	0
2206002000	Mantenimiento y Reparaciones	150	151	1,133	-982	-107





Z] f d e c V 1 ^ f \_ Z T Z a R ] Z U R U 1 U V 1 ] ` e R

C D I G O	D E N O M I N A C I O N	P R E S U P. I N I C I A L	P R E S U P. V I G E N T E	O B L I G A C I O N A C U M U L A D A	S A L D O P R E S U - P U E S T A R I O	D E U D A E X I G I B L E
220600300000	de Vehículos					
220600300000	Mantenimiento y Reparación de Vehículos	150	153	3,306	-3,153	0
220600400000	Mantenimiento y Reparación de Maquinarias y Equipos de Oficina	150	150	328	-178	72
220600500000	Mantenimiento y Reparación de Maquinaria y Equipos de Producción	0	0	282	-282	0
220600600000	Mantenimiento y Reparación de Otras Maquinarias y Equipos	150	150	487	-337	0
220600700000	Mantenimiento y Reparación de Equipos Informáticos	150	150	158	-8	111
220699000000	Otros	0	0	0	0	0
220700000000	Publicidad y Difusión	150	150	409	-259	0
220700100000	Servicios de Publicidad	150	150	409	-259	0
220800000000	Servicios Generales	1,300	1,341	16,380	-15,039	17
220800100000	Servicios de Aseo	400	441	4,116	-3,675	0
220800700000	Pasajes, Fletes y Bodegas	400	400	163	237	0
220800800000	Salas Cunas y/o Jardines Infantiles	200	200	0	200	0
220899000000	Otros	300	300	12,101	-11,801	17
220900000000	Arriendos	400	400	105	295	0
220900200000	Arriendo de Edificios	400	400	0	400	0
220900300000	Arriendo de Vehículos	0	0	105	-105	0
221000000000	Servicios Financieros y Seguros	650	650	1,647	-997	0
221000200000	Primas y Gastos de Seguros	650	650	1,647	-997	0
221100000000	Servicios Técnicos y Profesionales	2,750	2,750	3,964	-1,214	0
221100200000	Cursos de Capacitación	2,750	2,750	3,964	-1,214	0
221200000000	Otros Gastos en Bienes y Servicios de Consumo	5,400	5,400	6,425	-1,025	0
221200200000	GASTOS MENORES	5,400	5,400	5,328	72	0
230000000000	C x P Prestaciones de Seguridad Social	74,000	74,000	73,43	572	0
230100000000	Prestaciones Previsionales	74,000	74,000	73,43	572	0
230100400000	Desahucios e indemnizaciones	74,000	74,000	73,43	572	0
290000000000	C x P Adquisición de Activos no financieros	5,980	40,49	51,55	-11,058	634
290300000000	Vehículos	0	23,62	23,62	0	0
290400000000	Mobiliario y Otros	0	1	340	-340	0
290500000000	Maquinarias y Equipos	0	10,890	18,47	-7,581	0
290500100000	Maquinarias y Equipos de Oficina	0	0	59	-59	0
290500200000	Maquinarias y Equipos de la Producción	0	10,890	18,412	-7,523	0
290600000000	Equipos Informáticos	700	703	4,519	-3,816	0
290600100000	Equipos Computacionales Periféricos	450	453	4,302	-3,849	0
290600200000	Equipos de Comunicaciones para Redes Informáticas	250	250	217	33	0
290700000000	Programas Informáticos	5,280	5,280	4,601	679	634
290700100000	Programas Computacionales	5,280	5,280	4,601	679	634
340000000000	C x P Servicio de la Deuda	0	0	397	-397	397
340700000000	Deuda Flotante	0	0	397	-397	397
TOTAL		1,688,53	1,723,15	1,743,90	-20,74	12,04



Cabe destacar que durante el A o 2011, la Contralor a General de la Rep blica, se regulariz la ga de Informaci n Contable y Financiera que no hab a sido remitida Estado desde el A o 2007 en adelante. Este proceso involucr el an lisis de cuentas regulables de decretos de pagos de remuneraciones del a o 2010, la c o de los asientos de cierre a o 2008, 2009, 2010 y asiento de apertura de acuerdo a clasificador presupuestario que rige a contar del a o 2008. Salvo el planteo de trabajo de Finanzas DAS en conjunto con Finanzas idad. Tambi n se realiz el proceso de de an lisis investigaci n de las Conciliaciones Bancarias que da aban a o 2005 sin resolver, y se inici proeso de rectificaci n de las declaraciones juradas de los a os tributarios 2007 al 2010 co impuesto nico y retenciones a honorarios que estaban err neamente declaradas ante el SII.

CONVENIOS DE SALUD A O 2011

A continuaci n se lista los convenios suscritos el A o 2011 entre el Servicio de Salud de Concepci n y Municipalidad de Lota, con monto (en pesos) y descripci n, que son fondos adicionales al presupuesto para financiar servicios especializados en la atenci n primaria

N	NOMBRE CONVENIO	MONTO (EN PESOS)	DESCRIPC I N
1	Convenio Complementario Programa de Apoyo al Desarrollo Biopsicosocial de las Redes Asistenciales Chilecrece.	\$ 27.012.88	Recursos financieros destinados al fortalecimiento del desarrollo epatal, fortalecimiento al desarrollo integral del ni o y ni a, y atenci n de ni os en situaciones de vulnerabilidad.
2	Convenio Programa de Control de Enfermedades Respiratorias Adulto ERA.	\$ 24.007.60	Recursos destinados a financiar el funcionamiento de salas ERA a trav s de la contrataci n de horas de Enfermera y 33 horas de Kines terapeuta para cumplir funciones en cada sala ERA de Lota, Juan Cartes y Sergio Lagos .
3	Convenio Programa de Resolutividad en Atenci n Primaria de Salud 2011.	\$ 21.284.00	Recursos para financiar las siguientes actividades: <ul style="list-style-type: none"> <li>Oftalmolog a: 495 Consultas y 594 lentes.</li> <li>Otorrinolog a: 35 Consultas hipoacusia.</li> <li>300 Procedimientos Cut neos de complejidad.</li> </ul>
4	Convenio Programa de Atenci n Integral de Salud Mental en Atenci n Primaria.	\$ 13.674.00	Recursos destinados a financiar estrategias de prevenci n de depresi n, violencia intrafamiliar, prevenci n de tratamiento integral de alcohol y drogas, prevenci n de perjudicial y dependencia de alcohol y drogas en poblaci n menor de 20 a os GES, salud mental en el ni o y adolescente, aumento de la resolutividad en salud mental.
5	Convenio Programa de Rehabilitaci n Integral de la Red de Salud.	\$ 4.859.60	Recursos destinados para financiar el funcionamiento de Kinesi logos para rehabilitaci n integral, osteomuscular y gastos de operaci n (material e insumos).
6	Convenio Programa de Centros Comunitarios de Salud Familiar CECOSF.	\$ 43.959.00	Recursos destinados a financiar gastos de funcionamiento del Centro Comunitario de Salud Familiar.
7	Convenio Programa de Laboratorio Complementario de Salud Familiar.	\$ 15.234.90	Recursos destinados a financiar ex menes de diabetes mellitas 2, insuficiencia renal y refractaria a los beneficiados que acceden a nivel de atenci n y adem s a aquellos que realizan el examen de medicina preventiva.
8	Convenio Programa de Apoyo a la Gesti n y Mantenimiento de Equipos de Salud en Atenci n Primaria.	\$ 3.608.00	Recursos destinados a reforzar los equipos de trabajo en atenci n primaria asociado a intervenciones de problemas derivados de terremoto, 2010.



Z] f d e c V 1 ^ f \_ Z T Z a R ] Z U R U 1 U V 1 ] ` e R

N	NOMBRE CONVENIO	MONTO (EN PESOS)	DESCRIPCIÓN
9	Convenio de Apoyo a la Gestión Nivel Local Atención Primaria Municipal Campaña Vacunación Antiinfluenza (2011).	\$ 408.225	Mejorar los sistemas de administración de salud tendientes a aumentar la resolutivez de salud y las prestaciones de servicio poblaci n beneficiaria, a trav s de un financiero para la adquisici n de computacional para las unidades de Cesfam, a fin de dar cumplimiento al vacunaci n y la digitaci n de datos de vacunadas en el software implementado fin.
10	Convenio Campaña Invierno 2011.	\$ 1.799.15	Recursos destinados a financiar: Cesfam Cartes contratar 22 horas de Tcnico Param dico para apoyo a Campaña de Invierno en sala un periodo de 3 meses. Cesfam Sergio contratar 22 horas Tcnico Param dico p Campaña de Invierno en sala ERA por un 3 meses. Contratar de un Kinesio logo por horas, en Sala IRA del Cesfam Juan Cartes periodo de 3 meses.
11	Convenio Programa Apoyo Diagn stico Radiol gico Nivel Primaria para la Resoluci n Eficiente de Neumon a Adquirida en la Comunidad (Nac).	\$ 4.040,39	Recursos destinados a financiar la realizaci n de radiograf as de simple t rax frontal o lateral (Código FONASA 0401009 FONASA) para certificar o diagn stico de neumon a preferentemente mayores de 65 a os y ni os menores beneficiarios de los Cesfam Sergio Lago Cartes y Cecosf Colcura de los Programas IRA. M nimo de 570 radiograf as de t rax
12	Convenio Programa Mamogramas Diagn sticos Atenci n Primaria.	\$ 16.727,88	Recursos destinados a financiar estas actividades: <ul style="list-style-type: none"> <li>Mamogramas: <ul style="list-style-type: none"> <li>218 pesquisa c ncer de mama en de 50 a 54 a os,</li> <li>50 confirmaci n y seguimiento en de 50 a 54 a os,</li> <li>599 mamogramas de mujeres 35 y</li> </ul> </li> <li>Ecomamaria mujeres de 35 y m s a os</li> <li>Nacidos Vivos (RX de pelvis sonograf a caderas): 246.</li> <li>Ecoabdominal: 140.</li> </ul>
13	Convenio de Apoyo a la Gestión Nivel Local Atenci n Primaria Rescate de Pap Positivo Cncer Cervicobterino.	\$ 150.000	Recursos destinados a rescate de mujeres positivo y at pico, pesquisa mujeres sin exa de Pap, mejorar la cobertura de mujeres a os con Pap vigente.
14	Convenio Programa Cuidado Paliativos.	\$ 729.720	Recursos destinados a financiar tratamiento de pacientes con c ncer terminal, esto es farmacol gic e insumos de enfermer a ne Monto mensual de \$81.080 por cada atendido en este programa, con un total de prestaciones durante el A o 2011. Este costo se entrega al paciente y su familia.
15	Convenio Programa Atenci n Domiciliaria personas con Discapacidad Severa.	\$ 40.307,90	Recursos destinados a financiar pago a cuidadores de personas con discapacidad severa asignados a la Comuna 156 estipendio de \$21.532 por cuidador.



Z] f d e c V 1 ^ f \_ Z T Z a R ] Z U R U 1 U V 1 ] ` e R

N	NOMBRE CONVENIO	MONTO (EN PESOS)	DESCRIPCIÓN
16	Convenio Programa G Adulto. Odontológico	\$ 19.197.29	Recursos destinados a financiar: <ul style="list-style-type: none"> <li>93 altas odontológicas integrales en 60 a os. Incluye prótesis removible necesidad del paciente.</li> </ul>
17	Convenio Programa G Familiar Odontológico	\$ 24.833.8	Recursos destinados a financiar: <ul style="list-style-type: none"> <li>354 altas odontológicas integrales en a os.</li> <li>354 altas integrales en embarazadas.</li> <li>455 consultas de urgencia odontológica</li> </ul>
18	Convenio Programa Odontológico Integral.	\$ 54.718.08	Recursos destinados a financiar las siguientes actividades: Resolución de especialidades odontológicas <ul style="list-style-type: none"> <li>67 prótesis removibles,</li> <li>19 tratamientos de endodoncia.</li> <li>apoyo Cecosf Colcura destinados a Odontólogo 22 horas y Auxiliar Dental</li> <li>284 altas integrales para hombres y mujeres escasos recursos (MHER) de las cuales corresponden a SERNAM, 200 altas e además de 14 auditorias de los países programa MHER.</li> </ul>
19	Aprueba Convenio Complementario Programa Odontológico Integral.	\$ 550.00	Recursos destinados a financiar equipo odontológico 01 Impara fotocurado para Sergio Lagos y 01 equipo ultrasonido para Juan Cartes .
20	Convenio Programa de Desarrollo De RHHCapacitación Funcionarios para la Atención Primaria Municipalizada.	\$ 2.301.65	Recursos destinados a desarrollar un Plan Capacitación reconocible en la carrera funcional
21	Convenio Programa Desarrollo Recursos Humanos APS.	\$ 7.400.00	Recursos destinados a financiar diplomados y diplomados a profesionales de la salud.
22	Convenio Modificadorio Programa Desarrollo Recursos Humanos en Atención Primaria.	\$ 3.450.00	Recursos destinados a financiar diplomados para funcionarios de ambos Cesfam.
23	Convenio Programa Misionero de Estudios para la Formación de Médicos Especialistas	\$ 18.517.52	Recursos destinados a financiar la matrícula y arancel universitario de la Rivera Bazaruto.
24	Convenio Anticipo de Aporte Estatal Incentivo Voluntario de las Leyes 20157 y 2025 para Funcionarios APS.	\$ 15.175.08	Recursos destinados a financiar arancel complemento por pronto retiro para 3 APS que se acogieron a este Convenio A o 2010.
25	Convenio Anticipo de Aporte Estatal Incentivo Voluntario de las Leyes 20157 y 2025 para Funcionarios APS.	\$ 45.253.16	Recursos destinados a financiar arancel complemento por pronto retiro para funcionarios que se acogieron a este Convenio durante 2010.
26	Convenio Anticipo de Aporte Estatal Incentivo Voluntario de las Leyes 20157 y 2025 para Funcionarios APS.	\$ 26.702.36	Recursos destinados a financiar arancel complemento por pronto retiro para funcionarios que se acogieron a este Convenio durante 2010.
27	Aprueba Convenio Complementario de Anticipo de Aporte Estatal Incentivo Voluntario de las Leyes 20157 y 2025 para Funcionarios APS.	\$ 3.451.31	Recursos destinados a financiar la diferencia de anticipo y complemento por pronto retiro para funcionarios APS que se acogieron a retiro A o 2010.



Z] f d e c V 1 ^ f \_ Z T Z a R ] Z U R U 1 U V 1 ] ` e R

N	NOMBRE CONVENIO	MONTO (EN PESOS)	DESCRIPCIÓN
28	Convenio Programa Mantenimiento de Infraestructura de Establecimientos de Atención Primaria Municipal	\$ 6.500.000	Recursos destinados a mejorar las condiciones de infraestructura de establecimientos de atención primaria municipal, priorizando el cumplimiento de los requisitos de las Normas Técnicas B de Autorización Sanitaria y Acreditación. Cesfam Cartes Habilitación Sala de Esterilización, monto \$ 4.000.000. Cesfam Sergio Lagos : acceso al Cesfam, monto \$ 2.500.000.
29	Convenio Complementario Programa Apoyo a la Gestión Nivel Local de Atención Primaria Municipal.	\$ 35.000.000	Recursos destinados a intervenir las siguientes áreas: <ul style="list-style-type: none"> <li>• Mejoramiento central telefónica y ambos Consultorios,</li> <li>• Sala de Esterilización Centro de Salud Cartes ,</li> <li>• Mejoramiento Bodega Central,</li> <li>• Habilitación de 2 Box para centro Sergio Lagos ,</li> <li>• Construcción de Dental Colcura,</li> <li>• Habilitación Sala de Capacitación.</li> </ul>
30	Convenio Programa Apoyo a la Atención Primaria.	\$ 55.780.700	Recursos entregados para financiar los requerimientos: <ul style="list-style-type: none"> <li>• Arriendo de equipos computacionales,</li> <li>• Servicio de Exámenes de Fondo de Ojo,</li> <li>• Instalación y Equipamiento de Carros de Emergencia,</li> <li>• Consolidación Enfoque Familiar (a través de la compra de equipamiento e instrumentos).</li> </ul>
31	Convenio Programa Apoyo a la Gestión Administrativa de Atención de Urgencias en APS.	\$ 6.956.000	Recursos destinados a financiar los gastos de ambos Cesfam y compra de esfigmomanómetros para ambos Cesfam.
32	Convenio Programa Modelo de Atención con Enfoque Familiar en la Atención Primaria.	\$ 9.877.070	Recursos destinados a financiar las actividades de capacitación a los equipos de salud, actividades de autocuidado para fomentar y desarrollar el clima organizacional y proteger la salud del equipo de salud.
33	Convenio Complementario Programa Apoyo a la Gestión a Nivel Local de Atención Primaria Municipal.	\$ 9.548.000	Complementa el aporte financiero de las direcciones locales en el marco del programa de apoyo a la gestión a nivel local en atención primaria municipal.
34	Convenio Promoción de la Salud 2011. (Financiado a través de la Seremi de Salud)	\$ 8.920.000	Recursos destinados a efectuar el Plan de Promoción de la Salud.
	TOTAL MONTO:	\$ 571.935.900	

Cabe destacar que hubo un aumento importante en la cantidad de convenios suscritos en el año 2011, con un incremento cercano al 60% respecto del monto total, explicado entre otros, por el Servicio de Salud de Concepción para proyectos de mejoramiento en el equipamiento de los



DOTACI N PERSONA SALUD A O 2011  
(EN HORAS SEMANALES)

Categorías	Cesfam Dr. Juan Cartes	Cesfam Dr. Sergio Lagos	Cecosf Cdcura	DAS	Total
Directores	44	44		44	132
Médicos	176	110	44		330
Dentistas	110	110			220
Químico Farmacéutico				22	22
Enfermeras	220	176	44		440
Asistentes Sociales	66	66	11		143
Jefe SOME (Profesional)	22	22			44
Matronas	88	88	11		187
Nutricionistas	66	66	11		143
Kinesiólogos	77	77			154
Psicólogos	66	66	11		143
Profesor Educación Física	11	11			22
Contadores Auditores				132	132
Técnicos en Enfermería Nivel Superior	418	440	44		902
Auxiliares Paramédicos	440	264			704
Administrativos	374	330	44	264	1.012
Secretarias	44	44		44	132
Auxiliares de Servicios	286	228	88	44	646
Choferes	44	44		44	132
Total Dotación	2.552	2.186	308	594	5.640

La dotación aumentó en cerca de 300 horas semanales respecto del año 2010, que se explican principalmente por la contratación de personal para la entrada en servicio del Cecosf Colcura, que involucra, entre otros, la contratación de médicos y enfermeras jornada completa, y horas parciales de otros profesionales de la salud. Cabe destacar la contratación de Químico Farmacéutico por 22 horas para la gestión de medicamentos en la DAS.

ACTIVIDADES, INDICADORES, INTERVENCIONES

PACIENTES EN TRATAMIENTO:

Número de personas que están siendo controladas en los Centros de Salud con problemas de salud crónicos o crónicos:

PACIENTES EN CONTROL CON PROBLEMAS DE SALUD	CENTRO DE SALUD DR. JUAN CARTES	CENTRO DE SALUD DR. SERGIO LAGOS	CECOSF COLCURA	TOTAL
Hipertensión Arterial	1.911	1.116	173	3.200
Diabetes	910	549	93	1.552
Dislipidemias	1.098	754	107	1.959
Epilepsia	88	35	6	129
Enfermedad Pulmonar Obstructiva	163	217	12	392
Postrados	38	76	5	119
Artrosis	359	59	24	442
Depresión	586	380	50	1.016
Abuso de drogas y otras sustancias psicoactivas				
Otros diagnósticos en salud mental: Introversión Sexual Trans. Hiperintroversión. Bipolar Trans. Emociones y Comportamiento Social	824	917	46	1.787
Síndrome bronquial obstructivo	107	53		160
Asma Bronquial	274	194		468





Zulia, 1 de febrero de 2011

AYUDAS TÉCNICAS ENTREGADAS A TRAVÉS DEL PROGRAMA RESOLUCIÓN DE ESPECIALIDADES Y ORTESIS 2011.

AYUDA TÉCNICA	CENTRO DE SALUD DR. JUAN C. ARTES ARIAS	CENTRO DE SALUD DR. SERGIO LAGOS	TOTAL
N de Bastones entregados	78	17	95
N de Andadores entregados	2	4	6
N de Andadores de pasillo	7	2	9
N de Cojín antiescara	7	14	21
N de Colchón antiescara	38	20	58
N de Sillas de ruedas	33	34	67
N de Lentes entregados a las edades	135	213	348
N de Audífonos entregados			
N de Audiometrías realizadas		7	7

INDICADORES DE PRESTACIONES EN SALUD.

Las principales actividades, indicadores e intervenciones durante el año 2011, realizadas por los centros de salud fueron los siguientes:

GRUPO DE PRESTACIONES	CENTRO DE SALUD DR. JUAN C. ARTES	C. DE SALUD DR. SERGIO LAGOS	CECOSF COLCURA	TOTAL
Consulta de Morbilidad	17.322	9.562	2.258	29.142
Control de Crónicos	4.680	5.266	1.036	10.982
Control Sano	4.249	3.490	427	8.166
Consulta Nutricional.	967	528	148	1.643
Programa de la Mujer	6.070	4.153	658	10.881
Programa Salud Mental	3.248	2.816	430	6.494
Consejerías Individuales	1.411	2.799	734	4.944
Programa Odontológico	18.497	17.121	2.063	37.681
Programa de vacunación	3.439	2.256	276	5.971
Programa de vacunas escuelas	77	520	57	654
Programa vacunación Influenza	6.469	5.953	616	13.038
Programa Rubéola	30			30
Campaña Vacuna Neumocócica	120	66	10	196
Visitas Integrales en Domicilio	833	426	158	1.417
Atenciones en domicilio con diagnóstico de tratamiento	1.731	850	67	2.648
N de Empaques realizados	1.591	931	265	2.787
N de Examen funcional adulto	763	464	71	1.298
Electrocardiogramas realizados	1.842	1.673	368	3.883
Controles sala IRA	378	424		802
Controles sala ERA	457	1.716		2.173
Atenciones Sala Emergencia	384	421		805
N de Radiografías tomadas	189	98	12	299
N de Cirugías Menores realizadas	157	122		279
N de Curaciones	2.237	2.643	351	5.231
N de Atenciones podológica	1.256	1.541		2.797
Mamografías tomadas	246	52		298
Ecotomografía mamaria	592	124		716
Ecotomografía abdominal	29			29
N de kilos de leche entregados a menores de 6 años	132.960	18.243	1.586	152.789
N de kilos de crema y leche entregados a Adultos Mayores	11.078	9.792	794	21.664



Z] f d e c V 1 ^ f \_ Z T Z a R ] Z U R U 1 U V 1 ] ` e R

GRUPO DE PRESTACIONES	CENTRO DE SALUD DR. JUANCARTES	C. DE SALUD DR SERGIO LAGOS	CECOSF COLCURA	TOTAL
N de recetas a cr nicos	28.899	15.872	453	45.224
N de prescripciones entregadas a cr nicos	89.328	66.147	953	156.428
N de recetas en morbilidad	28.489	13.615	2.292	44.396
N de prescripciones entregadas en morbilidad	63.619	30.015	4.011	97.645

Las consultas de morbilidad y control de cr nicos registradas en el A o 2011 tuvieron un aumento respectivamente respecto del 2010; lo que se tradujo en un aumento de prescripciones entregadas a cr nicos, pero no en morbilidad, lo que se explica porque a contar del A o 2011 se registraron 181 f rmacos (a 181 f rmacos) seg n lo establecido por el Servicio de Salud de Concepci n, lo que no mero recetas y prescripciones por consultas de morbilidad. Por otro lado, se realizaron xitos de vacunaci n, con un leve aumento respecto de lo realizado el a o 2010.

INFORMACI N ENERO DICIEMBRE A O 2011  
CESFAM DR. JUAN CARTES, SERGIO LAGOS, CECOSF COLCURA

ACTIVIDAD	CESFAM Dr. Juan Cartes	CESFAM Dr. Sergio Lagos	Cecosf Colcura	Total
Evaluaciones del Desarrollo Psico-social, con Pauta Breve Aplicada a los Menores de 2 a os	616	453	63	1.132
Ex amines de Salud Preventivos de Adultos entre 20 y 64 a os	828	467	194	1.489
Poblaci n entre 20 y 64 a os bajo control en Programa Cardiovascular	1.364	884	173	2.421
Poblaci n de 65 a os y m s bajo control en Programa Cardiovascular	1.168	630	63	1.861
Mujeres entre 25 y 64 a os con control al 31 de diciembre del 2011	3.433	1.754	368	5.555
Ex amines de Salud Preventivos de Adultos Mayor realizados el a o 2011	763	464	71	1.298
N mero de Consultas de Morbilidad Realizadas a Menores de 9 a os	4.418	2.582	623	7.623
Consulta de Morbilidad Realizadas a Adolescentes entre 10 a os	1.714	885	322	2.921
Consultas M dicas Anuales de Adultos poblaci n mayor de 20 a os	11.190	6.095	1.313	18.598
Consultas de Morbilidad Realizadas Mayores de 65 a os	4.157	1.738	262	6.157
Consultas M dicas Anuales a o 2011	29.651	15.952	3.452	49.055





## 10- DEPARTAMENTO DE EDUCACIÓN MUNICIPAL

### Síntesis Gestión 2011

En la educación comunal, al igual que en todo el país, la movilización estudiantil importante y del hito más reciente de 2011, fueron miles de niños que apoyaron el movimiento de los estudiantes, en la demanda de educación de calidad y gratuita. El Alcalde de nuestra comuna, Jorge Venegas Troncoso, manifestó públicamente las peticiones de los estudiantes, participando en las diversas acciones que los estudiantes lotinos plantearon y llevaron a cabo. Estas movilizaciones permitieron que la educación pública fuera el tema central de los chilenos y los lotinos, que manifestaron una amplia adhesión a las justas demandas de los educandos.

En este movimiento que la comunidad apoyó en su gran mayoría, se destacaron los dirigentes estudiantiles que podemos mencionar a: María Prado del Liceo Comercial, Claudia Cristián López del Liceo Industrial y Elizabeth Valenzuela del CEIA, dirigentes que contaron con el amplio respaldo de su comunidad. Junto con los alumnos se debe destacar a los padres y apoderados que lograron organizarse y conformar el Consejo de Padres y Apoderados cuya directiva la dirigieron: Sr. Patricio Tapie, como Presidente y Ruth Bustos como Secretaria y Marcela Valdovinos como Tesorera.

Entre los hitos destacables que produjo el movimiento estudiantil se encuentran:

- a) La constitución y funcionamiento permanente del Consejo Municipal de Educación en la cual participaron dirigentes estudiantiles, concejales, dirigentes del Colegio de Profesores, Dirigentes de la AFEM y AFUD, representantes del DEM, de la Alcaldía, Oficina Municipal de Planificación, entre otros. Esta mesa que funcionaba semanalmente, fue convocada y llevo a cabo los siguientes eventos masivos.
  - b) Cabildo Comunal por la Educación una masiva concurrencia que repletó el salón del ex hospital Ercilla permitieron que los ciudadanos discutieran la problemática de la educación y formularan propuestas que legitimaban la demanda de una educación pública gratuita y de calidad, que asegurara a



Z] f d e c V 1 ^ f \_ Z T Z a R ] Z U R U 1 U V 1 ] ` e R

nos una formación y aprendizajes que nos permitieran ~~alcanzar mejores~~ fortalecer la democracia

- c) Reunión Comunal de los Apoderados, asamblea comunal de apoderados organizada por la Municipalidad de Educación, que contó con excelente concurrencia, se llevó a cabo en la Escuela Básica de Playa Blanca, los apoderados de todas las escuelas, apoyaron expresamente al movimiento estudiantil

- 
- d) Marcha familiar por la educación pública gratuita y de calidad, una rotunda respuesta al llamado que realizó la mesa de la educación: niños, jóvenes, madres y padres, participaron con entusiasmo y alegría en una marcha que encabezaron el Alcalde, los Concejales, los dirigentes estudiantiles, funcionarios apoderados, profesores y asistentes de la educación. Esta marcha terminó con un acto cultural en Playa Blanca.

Muchos otros eventos organizó la Mesa Comunal de Educación, entre los cuales se debe mencionar la capacitación de Dirigentes de Apoderados y Estudiantes y la ceremonia de finalización del año escolar en el Salón del ex Hospital Enacar, donde se premiaron a los estudiantes y apoderados destacados por su desempeño y desarrollo de la educación pública.

## INFRAESTRUCTURA

Las diversas e intensas gestiones que nuestro Alcalde y concejales permitieron obtener abundantes recursos, para ejecutar importantes obras que significan brindar espacios de la calidad que merecen los ciudadanos. Las obras realizadas o que se encuentran en ejecución son las siguientes:

	Establecimiento Educativo	Proyecto	Estado	Monto
1	Liceo Carlos Urdaneta	Reparaciones pabellón de actividades Cubierta multicancha	Realizado Realizado TOTAL	\$ 86.287.50 \$ 49.532.60 \$ 135.820.10
2	Liceo Industrial de Santana	Reparaciones de pabellones, talleres y salas. Cubierta de cancha	Realizado	\$ 1.462.206.12
3	Liceo Comercial Frei	Reparaciones varias Reparaciones de puertas Equipamiento de recreo Cierre perimetral y otras obras	Realizado Realizado En ejecución Aprobado TOTAL	\$ 27.531.30 \$ 14.000.00 \$ 75.225.50 \$ 179.600.00 296.356.910
4	CEIA	Reparación de los terremotos Aporte de México Reparaciones varias	Realizado En ejecución TOTAL	\$ 26.318.60 \$ 60.010.60 \$ 86.329.273
5	Escuela Especial	Equipamiento de aporte venezolano Reparaciones varias	Realizado En ejecución TOTAL	\$ 30.000.00 \$ 65.048.00 \$ 95.048.013
6	Escuela Santa María Guadalupe	Reparaciones varias	Realizado	\$ 27.400.000
7	Escuela Carabobo Isabella Guevara	Reparaciones varias	En ejecución	\$ 16.631.60
8	Escuela Ángel de Perote	Reparaciones varias Teletón Reparaciones varias Techado de multicancha por empresa P y G	Realizado  Realizado En ejecución TOTAL	\$ 17.000.00  \$ 63.999.60 \$ 22.500.00 \$ 103.499.60
9	Escuela Konrad Adenauer	Reparaciones varias Construcción cierre y reparaciones varias	Realizado En ejecución TOTAL	\$ 30.000.00 \$ 179.600.00 \$ 209.600.00
10	Escuela Isidora Goyenechea	Ampliación Reparaciones varias Reparación techumbre, cubiertas de multicancha, etc	Realizado Realizado En ejecución TOTAL	\$ 48.675.30 \$ 30.000.00 \$ 155.845.81 \$ 234.521.10
11	Escuela Baldomero Linares	Reparaciones de grietas, mamparas y pintura	Realizado	\$ 60.000.00
12	Escuela Valle de Colchagua	Reparaciones y pintado de pabellones	Realizado	\$ 51.363.00
13	Biblioteca Municipal	Reparación de oficinas y otros Notase está elaborando proyecto para la reparación total del edificio	Realizado	\$ 39.856.30

I	LICEOPOLIT CNICA-46 SAURO SANTANA RIOS	
	PROYECTOS:	DESCRIPCI N
1.-	-Proyecto de Conservaci n. -Realizado 2011 \$ 1.282.705.12	Proyecto que considera la restauraci n completa del Establecimiento de forma ntegra: -Cambio de toda la Cubierta del establecimiento. -Reparaci n y cambio de toda la Estructura de Cubierta. -Construcci n del mejoramiento de la cubierta n de aguas lluvia -Reparaci n completa de Proyectos El ctrico -Reparaci n y Cambio de todos los Ba os da ados -Mejoramiento y cambio de todos los Pavimentos da ados -Equipamientos nuevos de todo tipo para los diversos talleres -Cambio completo del cielo falso -Cambio de puertas, ventana y portones da ados -Reparaci n y Cambio de las protecciones de las ventanas -Mejoramiento y construcciones de cabinas para el desarrollo Mec nica industrial, Edificaci ones met licas. -Construcci n y mejoramiento del Cierro Perimetral. -Construcci n de tabiques -Pintura total del Establecimiento interior y exterior completo.
2.-	-Proyecto de Reparaciones Muros -Realizado 2011 \$ 179.500.000	Proyecto de Reparaciones Terremoto: -Reparaci n de la estructura completa del Block B -Reparaci n de las fundaciones del block B -Demolici n y construcci n de elementos estructurales como: muros, vigas, pilares. -Cambio de Pavimentos da ados -Reparaci n de estructura de cubierta y planchas -Reparaci n de estucos exteriores. -Cambio de ventanas completa y puertas -Reparaci n de ba os -Instalaci n de rejas de protecci n -Remate de Terminaciones. -Pintura interior y exterior
Total	\$ 1.462.206.125	

II LICEO COMERCIAL 47 PRESIDENTE FREI MONTALVA		
	PROYECTO:	DESCRIPCIÓN
1.-	-Reparaciones Puertas -Realizado 2011 \$ 14.000.000	Cambio de las puertas de las salas y talleres e implementación de mamparas.
2.-	-Proyecto de equipamiento -Realizado 2011 \$ 75.225.516	Equipamiento
3.-	-Proyecto de Reparaciones Muros -Aprobado 2011 \$ 179.600.000	Proyecto de Reparaciones Terremoto: -Reparación de grietas -Reparación de juntas de dilatación -Reparación de Cierro perimetral metálico -Reparación de pavimentos, casino y salas. -Reparación de puertas, ventanas, mamparas y vidrios. -Reparación de cubierta
Total		\$ 268.825.516

III LICEO A45 CARLOS COUSS GOYENCHEA		
	PROYECTO:	DESCRIPCIÓN
1.-	-Proyecto de Reparaciones Muros -Realizado 2011 \$ 86.287.521	Proyecto de Reparaciones Terremoto: -Reparación de fundaciones del Block 1 -Reparación de muro Cortina del Block 1 -Reparación de loza de cubierta del Block 1 -Reparación de Viga metálica y tabiques en Block 1 -Cambio de Puertas Acceso emergencia Block 1 -Reparación de Muros de albañilería Block 2 -Reparación de pavimentos Block 1 -Reparación estuco exterior. -Reparación de Escalera -Terminaciones -Pintura interior y exterior
Total		\$ 86.287.521

IV ESCUELA E693 BELLO HORIZONTE		
	PROYECTO:	DESCRIPCIÓN
1.-	Proyecto de Reparaciones Muros -Realizado 2011 \$ 53.794.464	Proyecto de Reparaciones Terremoto: -Reparación y cambio de cubierta completa. -Reposición del cierre perimetral de p y metálico -Reparación de grietas -Reparación de pavimentos
2.-	Proyecto de Reparaciones Muros -Aprobado 2011 \$ 32.783.596	Proyecto de Reparaciones Terremoto: -Reparación de grietas -Reparación de cielo falso -Reparación y cambio de cerchas -Reparación de Pavimento multicancha
Total		\$ 86.578.060

V ESCUELA F700 CENTENARIO		
	PROYECTO:	DESCRIPCIÓN
1.-	Proyecto de Reparaciones Muros -Realizado 2011 \$ 36.566.518	Proyecto de Reparaciones Terremoto: -Reparación de Muros -Reparación de pandereta -Reparación de multicancha -Reparación de pavimentos de la multicancha -Reparación de malla perimetral
Total		\$ 36.566.518

VI ESCUELA E701 THOMPSON MATTHEWS		
	PROYECTO:	DESCRIPCIÓN
1.-	Proyecto de Reparaciones Muros -Aprobado 2011 \$ 74.313.656	Proyecto de Reparaciones Terremoto: -Reparación de grietas en Muros -Reparación de Columnas -Reparación de cerchas -Reposición de Revestimiento -Reparación de pavimentos -Proyecto de aguas lluvias -Pintura interior y exterior
Total		\$ 74.313.656

VII	ESCUELA F698 LUIS OSORIO SQUELLA	
	PROYECTO:	DESCRIPCIÓN
1.-	-Aporte de Venezuela -Realizado 2011 \$ 27.000.000	Aporte desde Venezuela para: -Equipamiento en Computación -Compra de Plasma -Fotocopidora -Equipo de audio -Implementación de uniformes Deportivos -Maquinas de ejercicio -Maquinas para Taller de costura -Maquinas Taller de Cocina -Maquinas para Taller de Peluquería -Maquinas para Taller de soldadura -Implementación para gimnasio
2.-	-Proyecto de Reparaciones Muebles -Realizado 2011 \$ 65.048.013	Proyecto de Reparaciones Terremoto: -Reparación de grieta -Reparación de pavimentos -Revestimientos cerámicos -Reposición de ventanas, puerta, portón, rejas de protección, lavatorio, etc. -Reparación y cambio de cubierta completa -Construcción de cierre perimetral -Proyecto eléctrico -Pintura interior y exterior
Total	\$ 92.048.013	



VIII	CEIA	
	PROYECTO:	DESCRIPCIÓN
1.-	-Aporte de México -Realizado 2011 \$ 26.318.613	Proyecto aportado por el -Construcción del cerco perimetral, Muro de contención y pavimento -Reparación de pavimento exterior -Reparación de grietas -Cambio de cubierta
2.-	-Proyecto de Reparaciones Mes 3 -Realizado 2011 \$ 60.010.660	Proyecto de Reparaciones Terremoto: -Reparación de junta de dilatación y grietas -Reparación de pavimentos interior y exterior -Reposición de revestimientos y vidrio -Reposición de cubierta -Pintura interior y exterior
Total	\$ 86.29.273	

IX	ESCUELA E683 SANTA ANA DE GUADALUPE	
	PROYECTO:	DESCRIPCIÓN
1.-	-Proyecto de Reparaciones Mes 2 -Realizado 2011 \$ 27.478.254	Proyecto de Reparaciones Terremoto: -Reparación de junta dilatación -Reposición de cerámico -Reparación de grietas -Reparación de cerco perimetral -Pintura interior y exterior -Reparación de multicancha
Total	\$ 27.478.254	

X	ESCUELA G692 CARABINO ISAIAS GUEVARA SOTO	
	PROYECTO:	DESCRIPCIÓN
1.-	-Proyecto de Reparaciones Mes 3 -Realizado 2011 \$ 16.631.656	Proyecto de Reparaciones Terremoto: -Reparación de junta de dilatación -Reparación de grietas -Reparación de pavimentos -Revestimientos de cerámico -Pintura interior y exterior
Total	\$ 16.631.656	

XI ESCUELA E703 ANGEL DIEZEDO		
	PROYECTO:	DESCRIPCIÓN
1.-	-Aporte Teletón -Realizado 2011 \$ 17.000.000	Proyecto de Reparaciones Terremoto: -Reparación de junta de dilatación -Reparación de grietas -Reparación de pavimentos -Pintura interior y exterior
2.-	-Proyecto de Reparaciones Mes 1 -Realizado 2011 \$ 63.999.690	Proyecto de Reparaciones Terremoto: -Reparación de cierre perimetral: Reja metálica, Muro de albañilería -Reposición de tabiques -Reposición de pavimentos -Pintura interior y exterior
Total	\$ 8099.690	

XII ESCUELA E684 BALDOVINO LILLO		
	PROYECTO:	DESCRIPCIÓN
1.-	-Proyecto de Reparaciones Mes 2 -Realizado 2011 \$ 60.000.000	Proyecto de Reparaciones Terremoto: -Reparación de junta de dilatación -Reparación de grietas -Reparación de pavimentos -Reposición de revestimiento -Reposición de vidrio, portones, mamparas -Reparación de cierre perimetral: muro de contención, mamparas metálicas -Pintura interior y exterior
Total	\$ 60.000.000	

XIII ESCUELA E686 KONRAD ADOLPH HAUSER		
	PROYECTO:	DESCRIPCIÓN
1.-	-Proyecto de Reparaciones Mes 3 -Realizado 2011 \$ 179.600.000	Proyecto de Reparaciones Terremoto: -Reparación de grietas -Reparación de pavimentos interior y exterior -Reposición de revestimiento -Reposición de vidrio, portones, ventanas, wc, lavaderos -Reparación de cierre perimetral: muro de contención, pandero, alfilería, cerco metálico -Reparación de multicancha -Reparación de cubierta -Pintura interior y exterior
Total	\$ 179.600.000	

XIV ESCUELA 694 ISIDORA GENECHEA GALLO		
	PROYECTO:	DESCRIPCIÓN
1.-	-Proyecto de Reparaciones Meses 3 -Realizado 2011 \$ 155.845.811	Proyecto de Reparaciones Terremoto: -Reparación de grietas -Reposición de revestimiento -Reposición de vidrio, lavaderos, puertas, mamparas de aguas lluvias -Reparación de multicancha -Reparación de cubierta -Pintura interior y exterior
Total	\$ 155.845.811	

XV ESCUELA 687 VALLE COURA		
	PROYECTO:	DESCRIPCIÓN
1.-	-Proyecto de Reparaciones Meses 2 -Realizado 2011 \$ 51.363.000	Proyecto de Reparaciones Terremoto: -Reparación de grietas en muros -Construcción de muro de albañilería -Reparación de pavimentos interior -Reposición de revestimiento -Reposición de vidrio, mamparas, puertas, etc. -Reparación de cierre perimetral -Reparación y cambio de la cubierta completa -Reparación de colector aguas lluvias -Pintura interior y exterior
Total	\$ 51.363.000	

BIBLIOTECA		
	PROYECTO:	DESCRIPCIÓN
1.-	-Proyectos Fondo de Ocupación de Ciudades -Realizado 2011 \$ 39.856.633	Proyecto de Reparaciones: -Cambio de cubierta -Reparación de grietas -Reparación de muros -Reparación y cambio de pavimentos -Reparación y cambio de baños -Cambio de cielos falso -Cambios de iluminación interior e exterior -Cambio de puertas -Pintura interior y exterior
Total	\$ 39.856.633	

COORDINACIÓN TÉCNICO PEDAGÓGICA

Esta coordinación brinda apoyo técnico pedagógico a los establecimientos del sistema municipalizado de las Cunas a Educación Media, a través de sus equipos de profesionales que trabajan coordinadamente con Mineduc, Unidades y otras instituciones educacionales.

I.- SECCION CURRICULUM

1.- PROGRAMAS

PROGRAMAS	DESCRIPCIÓN	BENEFICIARIOS	IMPACTO
SEP	Subvención Especial que reciben alumnos a través de la implementación de un Plan de Mejora, al interior de la unidad educativa.	2714 alumnos de establecimientos municipalizados.	-Apoyo de Profesionales especialistas en cada Unidad educativa. -Compra de uniformes. -Implementación de equipos computacionales y deportivos. -Implementación de bibliotecas. -Giras de estudios.
TALENTOS UNIVERSIDAD DE CONCEPCIÓN	Programa sicoeducativo de desarrollo de currículo implementado por la UdeC. tiene como objetivo potenciar los niños (as) y jóvenes de establecimiento municipalizados que tienen habilidades y destrezas especiales.	30 alumnos (as) de comuna, del sistema municipalizado, tanto de Educación Básica como de Educación Media.	Desarrollo de habilidades y competencias de alumnos del sistema municipalizado entre sus pares.

Evidencia de Actividades:

Programa Talentos UdeC.

2- PERFECCIONAMIENTO

PERFECCIONAMIENTO DOCENTE	DESCRIPCIÓN	BENEFICIARIOS	IMPACTO
REDES DE ASIGNATURAS	Instancia de perfeccionamiento desde el Miraflores del DEM, docentes que atienden sectores de aprendizaje: Historia, Ciencias, Inglés, Lenguaje y Matemática.	100 docentes sistema municipal	- Docentes capacitados y actualizados. - Mejores prácticas docentes. - Mejores resultados académicos. - Mejora transferencia al aula. - Manejo de otra lengua por parte de los alumnos.
PLAN DE SUPERACIÓN PROFESIONAL	Curso a nivel comunal de apoyo a las prácticas docentes, de docentes con desempeño Básico en cargo de monitores de los DEM, en diseño de planificación y estrategias evaluativas.	20 docentes enseñanza básica como de enseñanza media con nivel de desempeño Básico en su Evaluación Docente.	- Enfrentar de mejor manera sus evaluaciones. - Mejoran sus prácticas en el aula.
CURSO DEM, DICTADO POR INSTITUCIÓN MEJORA EDUCATIVA	Reforma del Marco Curricular del Sistema Nacional de Educación.	Dirigido a Personal Técnico y Administrativo del DEM	- Actualización y modernización del marco de las nuevas políticas educativas de educación.
CURSO JEFES UTP, DICTADO POR UNIVERSIDAD DE CONCEPCIÓN.	Actualización e implementación de las Nuevas Bases Curriculares de Educación.	Dirigidos a Jefes Técnicos de Educación Básica, Media, Especial y Profesional Técnico del DEM.	- Enfrentar de manera práctica los cambios curriculares que se implementan en el Sistema Educativo Chileno.

Evidencias Actividades:

Curso Personal Técnico y Administrativo del DEM

Curso Jefes Técnicos de Establecimientos Educativos y Profesionales del DEM

Redes Comunales de Docentes

Red Profesores de Inglés

PERFECCIONAMIENTO DOCENTE	DESCRIPCIÓN	BENEFICIARIOS	IMPACTO
SEMINARIO DE BULLYING, DICTADO POR UNIVERSIDAD SANTO TOMAS	Participación de Orientadores Directivos en temática de la contingencia de Bullying, convivencia y aspectos legales.	40 docentes beneficiarios, orientadores y directivos locales, del sistema municipalizado.	- Actualización de políticas de convivencia.
TALLERES DE CAPACITACIÓN PARA EDUCADORAS, PERSONAL TÉCNICO Y PADRES DE NIÑOS/AS DE SALAS CUNAS Y ED. PREBESCA	Taller estimulación temprana para técnico. Taller calidad o cantidad para apoderados. A. Social DEM y Taller con psicólogo. - Implementación Programa difusión S.  Actividades: - Realización Screening auditivo y diagnóstico lenguaje por profesionales del DEM y Ed. Prebsca. - Muestra Comunal de Cuentos Infantiles S. Cunas y Ed. Prebsca. - Talleres de perfeccionamiento a Educadoras del Sistema. - Encuentro de Padres con especialistas.	Personal Educadoras, Personal Técnico y Padres Apoderados.  Niños/as de Salas Cunas y de Ed. Prebsca.	Mejorar y potenciar la calidad y atención de usuarios alumnos de manera especializada en el nivel Sala Cuna, NT1 y NT2.
FUNCIONAMIENTO DEL TALLER COMUNAL DE ED. PARVULARIA	Elaboración del Plan Anual Comunal de Ed. Parvulos. Talleres de Autoperfeccionamiento y capacitación por niveles y/o especialidades. - Capacitación del 100% de las Educadoras del Plan Fomento Lector. Capacitación Plan EDEN (fonoaudiología)	- 27 Educadoras Parvulos.	- Mejora en prácticas pedagógicas. - Mejora en resultados académicos.

Evidencias Actividades

Actividades Celebración Día del Niño/a de Salas Cunas

Taller Capacitaci n a Educadoras de P rvulos

Seminario Orientadores

3- PROYECTOS

PROYECTO	DESCRIPCI N	BENEFICIARIOS	IMPACTO
LABORATORIO COMUNAL DE CIENCIAS	Funcionamiento del laboratorio de Ciencias comunal que atender a los establecimientos principales con el prop si fortalecer los aprendizajes en esta rea.	15 establecimientos educacionales municipalizados, con una poblaci n de 6000 alumnos desde educaci n b sica a educaci n media.	Fortalecimiento de la ense a de ciencias a trav s del uso del laboratorio para el desarrollo de la indagaci n y exploraci n.
ESTUDIO PARA LA FACTIBILIDAD DE LA CONVERSI N DE ESPECIALIDADES T CNICAS EN LOS LICEOS DE COMUNA.	Trabajo de investigaci n que estar a cargo del Centro de Formaci n Tcnica Local de Trauco.	3 establecimientos educaci n media, con una poblaci n de 2000 alumnos.	Contar con una malla curricular actualizada de la oferta tcnica de los establecimientos de educaci n media.

Evidencias de Actividades:

Inauguraci n Laboratorio Comunal de Ciencias

Clases con alumnos del sistema municipal

4- PROGRAMA ENLACES INFORMÁTICA EDUCATIVA

PROGRAMA	DESCRIPCIÓN	BENEFICIARIOS	IMPACTO
PROYECTO TEC	Equipamiento tecnológico en las educativas CEIA Escuela Especial l Cousi o Sella tales como: proyec Notebook, Pizarra digital, stillo de seguridad.	2 Establecimier de la comuna.	- Clases interact con tecnología de ta. - Mejoras en los rap dizajes.
	Total Implementación \$7.000.000		

PERFECCIONAMIENTO DOCEN	DESCRIPCIÓN	BENEFICIARIOS	IMPACTO
Capacitación en innovación con tics en aula de primer impartido por el Centro Zonal Enlaces (universidad de Concepción en modalidad Learning	Curso Taller Integración y uso de recursos digitales.(Primer ciclo)	60 docentes de enseñanza básica de escuelas municipales.	-Docentes actualizados en integración y uso de herramientas y recursos digitales.
Capacitación en herramientas para las necesidades educativas especiales (NEE) partido por el Centro Zonal Enlaces (universidad de Concepción en modalidad Learning	Curso Taller Integración y uso de recursos digitales a los alumnos con NEE.	30 docentes de enseñanza básica de escuelas municipales que cuentan alumnos con necesidades educativas especiales.	-Docentes actualizados en integración y uso de herramientas y recursos digitales.
Capacitación en cursos integrando las tics en segundo ciclo b impartido por el Centro Zonal Enlaces (universidad de Concepción en modalidad Learning	Curso Taller Integración y uso de recursos digitales. (Segundo ciclo)	22 docentes de enseñanza básica de escuelas municipales.	-Docentes actualizados en integración y uso de herramientas y recursos digitales.
Capacitación en Talleres para las encargadas de bibliotecas CRA Realizado por profesionales DEM	Taller de Informática (Word y Excel)	15 Encargados de Bibliotecas CRA de escuelas municipales	-Encargados actualizados en Software Informático

Evidencias de actividades:





III.- SECCI NASISTENCIALIDAD

Programas Asistenciales, Red Social de Gobierno

PROGRAMA ALIMENTACION ESCOLAR

Nivel Educacional	Cobertura	Raciones
Ens. B sica	Des.	3316
	Alm.	3345
	Colac.	1663
Ens. Media	Alm.	1580
	Des.	1560
	Colc.	536

PROGRAMA SALUD ESCOLAR

Nivel Educacional	Cobertura
Educaci n B sica	532
Educaci n Media	117
Total	649 Alumnos

- Control Otorrino 78 Alumnos
- Control Columna 61 Alumnos
- Screening:  
 Otorrino 24 Alumnos 1er. A o B sico.  
 Columna 76 Alumnos 7 a o B sico

Especialidad	Costo	
Oftalmolog a	8.764.038	
Otorrino	2.251.815	
Columna	614.424	Total 11.630.277

PROGRAMA RESIDENCIA FAMILIAR ESTUDIANTIL

Total 6 Alumnos perteneciente a los Liceos A

Costo Anual \$ 2.578.000.

PROGRAMA HABILIDADES PARA LA VIDA

Con la participaci n de toda la Matricula de los Alumnos de Primer a o B sico, Tercer a o B sico de los Colegios Municipalizados, Adem s 100% de los Apoderados del primer y de B sica y un Trabajo con los docentes de la comuna correspondiente al Primer Ciclo todos los establecimientos sica.

Costo Anual \$ 21.494.333.

Inicio del Programa para el segundo Ciclo B sico con Costo Anual de \$ 18.509.330

Programa Salud Escolar

Programa Alimentación Escolar

Taller con Psicólogos

IV.- SECCION EDUCACION EXTRAESCOLAR

ACTIVIDAD	INDICADORES	LOGROS
<p>AREA DEPORTE: Juegos Escolares Nacionales 2011 en las etapas de participaciones como: Comunal, Provincial, Regional Nacional.</p>	<p>Participación del 100% de las U.E. del Sistema Municipal y 0% los particulares subvencionados a nivel comunal, teniendo representación en las etapas provinciales.</p>	<p>El alumno de la Escuela Bella Vista fue quien representó a Lota y a la Isla de Bío Bío en el Nacional de Atletismo, ocupando el 5 lugar. Participación masiva, entusiasmo y demostraron los alumnos del sistema en los juegos deportivos escolares, a nivel provincial en las diferentes disciplinas deportivas: básquetbol, handbol, fútbol, atletismo, tenis de mesa y ajedrez.</p>
<p>Juegos Municipales en las Etapas Comunales, Provinciales y Regionales.  Estos juegos se realizaron con el Proyecto del 2% denominada Competencia Comunal Juegos Municipales Polideportivo con un monto de \$7.160.050.</p>	<p>Realización de etapas comunales con la participación del 100% de las U.E. del Sistema, en los diferentes deportes.  En la premiación de juegos municipales se entregaron a las escuelas implementaciones deportivas, trofeos, kayak, tabla de equipos de fútbol, básquetbol, voleibol, atletismo, tenis de mesa etc. A los alumnos se les entregaron trofeos, medallas y diplomas.</p>	<p>Participación en el 100% de los proyectos organizados por la Deproe y el Comité de Coordinadores Escolares.  Participación en las etapas finales 800 y 600 damas de nuestros establecimientos educacionales.</p>
<p>Se cuentan con 3 proyectos de escuelas abiertas en la comuna del Instituto Nacional de Deportes.</p>	<p>Se realizan 3 proyectos de escuelas abiertas: Escuela Centenario #700, Escuela Valle de Colcura #87 y Escuela Bella Vista #693.</p>	<p>Mejorar la calidad de vida, combatir el sedentarismo y la obesidad. Ayuda a la escuela a mejorar la participación en las competencias formativas y competitivas.</p>
<p>Participación en competencias copa milo.</p>	<p>Lota se destaca por haber participado en todas las competencias denominadas copa milo.</p>	<p>En damas la Srta. Paulina Burgos alumna del Liceo #45 se coronó como la reina de la copa milo.</p>

<p>Programa de gesti n 2011</p>	<p>Se implementa sala acondicionamiento f sico</p> <p>Se construye un invernadero con un horno de ladrillo Escuela Thompson Mathews -E01.</p> <p>Se confeccionaron ejemplares libro de irrigaci n ambiental llamado territorio .</p>	<p>Se implementa esta sala para combatir el sedentarismo y la obesidad de nuestros ni os.</p> <p>Este invernadero se construye para mejorar las habilidades en los alumnos en el rea de ciencias en el mejoramiento de la calidad del medio ambiente.</p> <p>Libro terminado para ser entregado a los alumnos y escuelas como medio de comunicaci n en el mbito ecol gico ambiental.</p>
<p>reas de ciencia y tecnologa</p>	<p>Instalaci n del domo planetario para recibir alumnos de las diferentes unidades educativas.</p>	<p>Este domo se instala para que los alumnos puedan observar nuestro universo y los conocimientos m s espec ficos de los planetas que componen nuestro sistema escolar y potenciar los talentos escolares en el estudio.</p>
<p>Area c vico social</p>	<p>Se trabaja en cruz roja brigadas integrales con diferentes unidades educativas.</p>	<p>Se realizaron los juramentos teniendo un compromiso del 70% de las escuelas municipalizadas.</p>

Evidencia de actividades:

Z] f d e c V 1 ^ f \_ Z T Z a R ] Z U R U 1 U V 1 ] ^ e R

REA CULTURA:

Sección que desarrolla diversas áreas en el ámbito artístico-cultural, con un equipo de profesionales, que logro mostrar y participar en eventos, profesores y apoderados de colegios municipalizados, en los eventos de carácter comunal, provincial, regional durante el año 2011.

ACTIVIDADES	INDICADOR	METAS Y LOGROS
Participación con los talleres musicales, orquesta, ballet clásico y bandas instrumentales y populares entre otros en las distintas actividades organizadas por la municipalidad, rea extraescolar y del Liceo Lota.	Asistencia participativa de alumnos de 8 a 18 años.	Brinda espacios de recreación congresos y capacitando a los alumnos a potenciar sus talentos en ejecución instrumental, en el teatro entre otros.
Desarrollo de festividades tradicionales ( la challa, cruz de mayo del patrimonio, san Pedro, fiesta de la primavera)	Asistencia de la comunidad escolar, poblaciones, agrupaciones e instituciones	Rescate de la identidad local. Reconocimiento público y proyección. Rescate y acercamiento de la población a las ceremonias y festivales.
Desarrollo de nuevos talleres comunitarios: Patrimonio Lota, ballet clásico contemporáneo, taller de pintura y canto popular.	Asistencia de participación de alumnos de 8 a 18 años.	Se crean espacios de recreación y logro capacitando a los alumnos a potenciar sus talentos en ejecución instrumental, en la danza, teatro, entre otros.
Creación y edición de documentales históricos patrimoniales con canales locales y regionales con programas como "Sombras de mi tierra".	Asistencia participativa de alumnos de 8 a 18 años.	Difusión de patrimonio cultural local. Rescate y acercamiento de la población a revivir la historia local junto a sus tradiciones y festivales.
Creación y Edición de Catálogo Parque La Flor de Lota	Participación de los Patrimonios de Lota y Docentes del rea.	Rescate de material de difusión para los restos, instituciones y actividades del patrimonio cultural local.
Creación de agenda cultural con contenido histórico patrimonial.	Participación de alumnos, docentes, monitoreo de artistas locales	Rescate de material de difusión para los restos, instituciones y actividades del patrimonio cultural local.
Creación de proyecto Obra de Cámara	Participación de alumnos, docentes, monitoreo de artistas nacionales	Concierto de Gala a Nivel Comunal.
Creación de Orquesta Sinfónica Infantil Adriana Coussio.	Asistencia participativa de niños de 5 a 10 años.	Concierto de Gala de Inauguración en los meses.

Dentro de los proyectos planteados y actividades culturales que m s se destacaron fueron:

Evidencia actividades:

Ballet Cl sico Infantil

Orquesta Sinf nica Infantil

Coro Polif nico

Taller de Pintura



## REA: PERSONAL

El SubDepartamento de Personal en el año 2011 participó en la implementación del nuevo sistema de personal remuneraciones Caschile, potenciando el objetivo de acercar los procedimientos y poder generar una alternativa en las áreas de personal y remuneraciones, que permitiera disminuir el tiempo de pago de haberes a los trabajadores. La implementación implicó potenciar el área de remuneraciones y el personal de apoyo en el uso del sistema de remuneraciones y personal.

Evaluación y redistribución de la planta docente  
Además con el fin de potenciar el desarrollo de la labor educativa se realizó un catastro de profesores y que hayan hecho suplencias en los establecimientos de la comuna, con el fin de generar una base de datos para apoyar el proceso de selección y captación de personal que apoye las vacantes por reemplazo.

El personal que participó en la gestión 2011 alcanzó a un total de 980 realizando diferentes funciones educativas incluyendo los de apoyo SEP.

Con el fin de desarrollar y potenciar la labor educativa en el año 2011 se realizaron las siguientes acciones:

### Cambio de docentes:

De establecimientos básicos a los espacios donde son requeridos  
Se realizaron permutas y contrataciones de algunos docentes con el fin de buscar los mejores idóneos para el cumplimiento de los objetivos y directrices de cada unidad educativa.

Docentes de Educación Básica con especialidad: con el fin de potenciar el desarrollo de la calidad de la educación en los niños y niñas, se aplicó una política comunal de la contratación de profesores especialistas en las asignaturas de matemática, física, química e inglés, teniendo como prioridad que cada unidad educativa cuente con dichos docentes.

## REA DE COMUNICACIONES

### 1.- COBERTURA DE ACTIVIDADES

El Equipo de Comunicaciones del Departamento de Educación Municipal de Lota se ocupó de cubrir las necesidades del ámbito educacional, durante el año 2011. Este trabajo se realizó con el fin de informar a las acciones relevantes de las escuelas y liceos municipalizados de Lota. Estas noticias se difundieron a través de la plataforma de los siguientes medios comunicacionales: Página web institucional ([www.demlota.cl](http://www.demlota.cl)); Facultad de Lota Comunicaciones; Programa de Televisión Lota Crecemos Educando (Programa semanal en Canal 13 de Lota); Diario Mural ubicado en los establecimientos municipalizados de la comuna y a partir de enero de 2011 a través de Blogspot ([comunicacionesdemlota.blogspot.com](http://comunicacionesdemlota.blogspot.com)) y Twitter (@DEM Lota), los que están constantemente siendo actualizados.

De cada una de las actividades se genera una nota de prensa, entrevista o reportaje, un video informativo y un registro fotográfico, todos estos elementos son compartidos.

Actividades Cubiertas:

- Entrega de maletines literarios a todos los niños y niñas de las escuelas municipalizadas de sica. (2011)
- Jornada de perfeccionamiento de la Orquesta sinfónica (2011)
- Escuelas de verano Escuela Isaías Guevara Soto (2011), trabajo con niños de la escuela y alrededores, en talleres artísticos y culturales.



- Día de la Challa (2011)
- Entrega de implementos a niños y niñas del taller de atletismo (2011)
- Charla Expositiva sobre Bullying, en la Escuela Ángel de Peredo (2011)
- Seminario Potenciando tu actitud emprendedora , realizado por Julio Rebolledo del Castillo para alumnos de enseñanza media. (2011)
- Seminario Ley de calidad y equidad de la educación financiado por el DEM, profesores y estudiantes. (2011)
- Acto inauguración año escolar 2011, en la Universidad. (2011)
- Inauguración del LECCI (2011)
- Inauguración del mural Baldomero Lillo en la escuela del mismo nombre. (2011)



- Entrega implementos de la delegación de chilenos residentes en Venezuela, para la Escuela Squella (2011)
- Entrega equipamiento sala temática de inglés, Escuela A (2011)
- Entrega implementos a la Orquesta Juvenil (2011)
- Entrega de implementos deportivos a escuelas y liceos (2011)
- Entrega de uniforme en escuela Luis Cousi o Squella (2011)

- Feria del Patrimonio (2011)

- Campeonato fútbol escolar femenino (2011)
- Campeonato Interzonal voleibol (2011)
- Juegos deportivos comunales nacionales (2001)
- Provincial de tenis infantil y juvenil (2011)
- Campeonato de Cross Country en la Escuela Valle Colcura (2011)
- Actividades Deportivas de Invierno (2011)
- Campeonato de verano b squetbol (2011)
- Campeonatos provinciales squetbol infantil (damas y varones) (2011)
- Campeonatos regionales de tenis, atletismo y b squetbol (2011)
- Campeonatos provinciales voleibol b squetbol (2011)

Z] f d e c V 1 ^ f \_ Z T Z a R ] Z U R U 1 U V 1 ] ` e R

- Celebraci n d a de apoderado (2011)
  
- Celebraci n D a del Ni o, en salas cuna, jardines infantiles y escuela Luis Cousi o Squella. (2011)
- Talleres de Xilograf a en escuela Konrad Adenauer (2011)
- Apertura del Taller de Pintura (2011)
- Lanzamiento CD, Lota y su folclore. (2011)
- Lanzamiento cat logo eL ~~lota~~ (2011)
- Apertura de actividades Ballet Cl sico Infantil de Lota (2011)

- Talleres de autocuidado de funcionarios DEM (2011)
- Capacitaci n funcionarios DEM, para prevenir cat strofes (2011)
- Cursos de perfeccionamiento de su ~~DEM~~ (2011)

- Actividades H.P.V (2011)
- Campeonato Provincial y Comunal de Cueca, participaron todos las escuelas y liceos de la
- Homenaje a Baldomero Lillo (2011)
- Actividades de fiestas patrias en todas las escuelas de la (2011)







Z] f d e c V 1 ^ f \_ Z T Z a R ] Z U R U 1 U V 1 ] ` e R

- Encuentro Anual de Inglés (2011)
- Carnaval primaveral estudiantil (2011)

- Murga de la Educación (2011)

- Concierto de Navidad (2011)

- Cierre de actividades del año del Centro de Padres y Apoderados y Alumnos. (2011)
- Aporte de la Familia Causa a la área de cultura (2011)
- Feria de la Educación (2011)



## 2- ORGANIZACION DE ACTIVIDADES

El Equipo de Comunicaciones organiza las distintas actividades formales que se realizan en el Departamento Municipal de Lota, y los establecimientos municipalizados de la comuna. Contribuye con la creación del programa de la actividad, el protocolo de la ceremonia, la conducción y el libreto, ordenes de programa y la misma.

### Eventos y Ceremonias

- Ceremonia Inauguración Año Escolar 2011: Organización, Creación de Libreto y Programa, logística y conducción (2011)
- Ceremonia Proyecto Educativo PROENTA UFRO Organización, Creación de Libreto y Programa y conducción (2011)
- Ceremonia Día del Patrullero: Organización, Creación de Libreto y Programa, logística y conducción (2011)
- Ceremonia Talleres Preventivos HPV: Creación de Libreto y Programa y conducción (2011)
- Ceremonia Reinauguración Escuela Valle Colcura de Libreto y Programa y conducción (2011)
- Ceremonia Entrega Mural Baldomero Lillo: Creación de Libreto y Programa y conducción (2011)
- Ceremonia Lanzamiento Programa Organizativa: Organización, Creación de Libreto y Programa, logística y conducción (2011)
- Evento Comunal de Cueca: Creación de Libreto y Programa y conducción (2011)
- Evento Provincial de Cueca: (2011)
- Evento Homenaje Baldomero Lillo: Organización, Creación de Libreto y Programa, logística y conducción (2011)
- Taller de Televisión Liceo 5A Libreto y preparación de alumnos (2011)
- Desfile Brigadas Integrales: Organización, Creación de Libreto y Programa, logística y conducción (2011)
- Ceremonia Cierre Año Explora 2011: Libreto y Conducción (2011)
- Seminario La Educación Chilena y Los Cambios Necesarios Organización, Creación de Libreto y Programa, logística, preparación de alumnos, exposición de temas y conducción (2011)
- Ceremonia de Finalización Cierre de Actividades Centro General de Padres y Apoderados Organización, Creación de Libreto y Programa, logística y conducción (2011)
- Feria de la Educación 2011 Organización, Creación de Libreto y Programa, logística y conducción (2011)
- Acto Premiación Juegos Municipales 2011 Organización, Creación de Libreto y Programa, logística y conducción (2011)

## 3- DISEÑO GRÁFICO

El Equipo de Comunicaciones se ha encargado de crear un sello propio de identificación del Departamento Municipal de Lota. Además de generar constantemente los soportes gráficos para la Campaña

- Campaña de Matas 2012 de todos los establecimientos educacionales de la comuna y especialmente campañas propias para la escuela Thompson Matthews y Bello Horizonte: Esta incluye la creación de calendarios, afiches, cartel y lienzos.
- Diseño de Uniformes escolares vivos para las distintas unidades educativas de la comuna.
- Apoyo gráfico a Equipo HPV.
- Imagen Corporativa DEM Lota, se creó uniforme institucional para personal administrativo, ordenes de despacho y cuadernos.
- Invitaciones para actividades y ceremonia organizada; diplomas para las distintas premiaciones, medallas y galvanos de reconocimiento.



Z] f d e c V 1 ^ f \_ Z T Z a R ] Z U R U 1 U V 1 ] ` e R

### Consulta Ciudadana

El día sábado 3 de septiembre de 2011 se realizó el proceso de la Consulta Ciudadana con relación a la educación y las discrepancias que genera, organizada por la Ilustre Municipalidad de Lota en conjunto con el Departamento de Educación Municipal de Lota.

El proceso se llevó a cabo con total normalidad y participó toda la comunidad, destacando la participación de la comunidad escolar mayor de 18 años.

La jornada se inició desde las 9.00 horas hasta pasadas las 21.00 horas en que dieron los resultados de los votos fue de 10.078 personas, los votos en línea fueron de 3.823.

	2.010	2011	Comparaci 20102011
Asistencia promedio	89%	91%	2%

FONDOS SEP 2011						
Escuela	Alumnos	SEP	Alumnos	SEP	Comparaci 20102011	
D-684	607	92.867.32	645	120.730.1	30,00%	Aumento
D-694	406	73452.830	447	80.020.6	9,00%	Aumento
E-683	227	40.385.88	240	49.554.6	23,00%	Aumento
E-686	177	35.671.59	200	38.520.2	8,00%	Aumento
E-693	392	68.000.04	400	91.36.44	34,30%	Aumento
E-701	509	106.142.17	602	119.904.5	13,00%	Aumento
E-703	550	114.462.45	700	128.690.8	12,50%	Aumento
F-687	203	62.475.88	231	45.571.4	-27,00%	Baja
F-700	208	40.962.11	251	42.100.1	3,00%	Aumento
G-692	172	39.615.84	183	37.375.0	-5,00%	Baja
TOTAL	3.45	674.036.1	3.899	753.818.3		

APORTE JUNI PROYECTOS	2.010	2011	
SALAS CUNAS	Monto	Monto	
LUNA SOL	21.676.56	26.133.96	
CIELO AZUL	23.631.22	23.971.83	
ESTRELLA LUMOSA	36.061.87	44.493.43	
ENTRE BOSQUES	39.422.65	46.737.99	Aumento
TOTAL PERCIBIDO	120.792.3	141.337.2	17%

APORTE JUNAEB PROYECTO	2.010	2011	
Habilidades para la Vida	Monto	Monto	Aumento
1 Ciclo	18.896.00	21.494.12	13,75%
2 Ciclo	8.356.20	18.810.93	125,11%
TOTAL PERCIBIDO	27.252.20	40.305.05	



Z] f d e c V 1 ^ f \_ Z T Z a R ] Z U R U 1 U V 1 ] ` e R

INGRESOS ANUALES 2011	D-684	D-694	E-683	E-686	E-693	E-701	E-703	F-687	F-700	G-692	LICEO A-45	LICEO A-46	LICEO C-47	F-698	CEIA	TOTAL
Mantenimiento 2011	7.189.916	5.084.800	2.779.870	2.497.490	5.767.210	3.353.990	6.621.720	2.706.520	2.705.870	2.872.820	8.918.660	6.777.599	7.909.277	2.001.070	3.529.930	70.716.790
Reforzamiento Educativo 2011																
Pro Retención 2011						2.854.560					207.282,30					23.582.790
Reliquidación sep 2010																
Integración TEL 2011	47.763.800	38.943.600	17.036.100	34.970.800	60.221.600	29.614.300	39.028.000	23.838.600	25.099.700	45.820.900	12.693.000	28.310.750	11.297.770	3.368.691	13.929.300	431.937.400
Reliq. Integración TEL 2010																
PMG 2011	84.880,00	84.880,00														84.880,07
Ley 19410	13.756.600	7.956.330	5.507.840	5.196.200	10.727.300	13.096.300	11.074.400	5.280.400	5.221.920	5.441.000	17.135.500	13.159.720	15.883.700	3.959.449	7.321.570	140.718.600
Ley 19464	5.075.640	3.414.670	2.034.820	1.915.740	3.942.540	4.843.030	4.649.690	1.967.110	1.916.950	2.011.730	5.055.710	3.572.537	4.627.278	1.495.022	2.879.190	49.401.700
desempeño dif cil	-	3.350.500	-	4831.880	11.387.900	6.117.520	11.518.000	-	11.398.600	3.868.890	18.130.800	19.158.090	25.700.040	8.047.166	11.048.600	134.558.200

